# ZNALECKÝ POSUDEK

## číslo položky: 004290/2023

Znalecký posudek je podán v oboru ekonomika, odvětví oceňování nemovitých věcí

**Stručný popis předmětu znaleckého posudku**

Ocenění pozemků v k.ú. Škrle pro exekuční řízení č.j. 120 EX 1824/09

| | |
|---|---|
| **Znalec:** | **Znalecká společnost s.r.o.** |
| Adresa: | Palackého 715/15, 110 00 Praha 1 - Nové Město |

| | |
|---|---|
| **Zadavatel:** | **EXEKUTORSKÝ ÚŘAD KLATOVY**<br>**JUDr. Dalimil Mika, LL. M., soudní exekutor** |
| Adresa: | Za Beránkem 836, 33901 Klatovy |

| | |
|---|---|
| **OBVYKLÁ CENA** | **12 090 Kč** |

**Počet stran:** 19 **Počet vyhotovení:** 1 **Vyhotovení číslo:** 1

**Podle stavu ke dni:** 30.01.2023 **Vyhotoveno:** V Praze 30.01.2023

# 1. ZADÁNÍ

## 1.1. Znalecký úkol, odborná otázka zadavatele

Znaleckým úkolem je provést ocenění cenou obvyklou ideálního spoluvlastnického podílu o velikosti 1/4 (jedna čtvrtina) na pozemcích parc. č. St. 84/1 (zastavěná plocha a nádvoří), na pozemku stojí stavba: bez čp/če, (tech. vyb., VL 98) a parc. č. 772 (vodní plocha) v kat. území Škrle, obec Bílence, okres Chomutov, zapsáno na LV 33.

## 1.2. Účel znaleckého posudku

Účel znaleckého posudku je stanovení obvyklé ceny pro exekuční řízení.

## 1.3. Skutečnosti sdělené zadavatelem mající vliv na přesnost závěru znaleckého posudku

Nebyly sděleny.

## 1.4. Prohlídka

Prohlídka byla provedena dne 23.11.2022.

# 2. VÝČET PODKLADŮ

## 2.1. Popis postupu znalce při výběru zdrojů dat

Znalecká kancelář při zpracování znaleckého posudku vybírá a definuje zdroje dat, které budou v daném znaleckém posudku posuzovány. Zdrojem jsou dokumenty, zkoumaný předmět (věc), veřejné zdroje, informační databáze, informace získané při místním šetření či jakákoli jiná vstupní data, jež mají být zkoumána a vyhodnocena. Znalecká kancelář při výběru zdrojů dat postupuje následovně:

1) Primárním zdrojem dat je katastr nemovitostí a jeho přidružené aplikace.

*„Katastr nemovitostí je soubor údajů o nemovitostech v České republice zahrnující jejich soupis a popis a jejich geometrické a polohové určení. Jeho součástí je evidence vlastnických a jiných věcných práv a dalších, zákonem stanovených, práv k těmto nemovitostem. Katastr nemovitostí obsahuje řadu důležitých údajů o pozemcích a vybraných stavbách a o jejich vlastnících, a to dle zákona č. 256/2013 Sb. o katastru nemovitostí (katastrální zákon).*

*Registr územní identifikace, adres a nemovitostí (RÚIAN) je jedním ze základních registrů veřejné správy. Je veřejným seznamem, nevede žádné osobní údaje a je jedinečným zdrojem adres nejen pro veřejnou správu. Obsahuje také údaje o územních prvcích, územně evidenčních jednotkách a jejich vzájemných vazbách [zdroj: cuzk.cz]“*

Získaná zdrojová data jsou propojena s aplikacemi třetích stran a tím jsme získali další údaje jako jsou např. mapové podklady území, ortofotomapy, územní plány aj.

2) Sekundárním zdrojem dat je místní šetření, při kterém jsou sbírána data o oceňované nemovité věci přímo na místě na základě vnějšího ohledání, včetně pořízení podrobné fotodokumentace. Pokud je nám poskytnuta alespoň částečná součinnost jsou získána dále data o vnitřním uspořádáním nemovité věci, jejím vybavením a stavu. Dochází také k zaměření nemovité věci v případě stavby je-li umožněn přístup do všech prostor objektu.

Dalším definovaným zdrojem dat jsou aplikace společností Valuo.cz, RE\MAX, či jiných realitních kanceláří, z kterých lze získat fotografie, popis, rozměry nejen srovnávacích vzorků. Tyto data je nutné potom jednoznačně zidentifikovat s katastrem nemovitostí, z kterého je získána kupní cena. Tuto identifikaci jsme provedli.

## 2.2. Výčet vybraných zdrojů dat a jejich popis

Níže uvádíme výpis podkladů, z kterých bylo při vyhotovení znaleckého posudku čerpáno. Jedná se o zdrojové dokumenty a informace, které mají dle našeho odborného názoru vliv na vypracování znaleckého posudku a zodpovězení uloženého znaleckého úkonu:

- usnesení soudního exekutora JUDr. Dalimila Miky, LL. M. o ustanovení znalecké kanceláře a objednávka znaleckého posudku ze dne 13.10.2022 pod č.j. 120 EX 1824/09-127,

- informace získané při místním šetření např. fotodokumentace pořízena při prohlídce, zjištění skutečnosti dotčené nemovité věci dne 23.11.2022,

- list vlastnictví č. 33 ze dne 5.10.2022, vyhotoveno bezúplatně dálkovým přístupem pro účel: Provedení exekuce,

- katastrální mapa, včetně ortofotomapy ze dne 17.10.2022, vyhotoveno přes aplikaci katastru Marushka, RÚIAN,

- aplikace třetích stran (mapy.cz, www.google.com/maps, povodňová mapa ČR - EDPP.CZ) dále se jedná o portály státní správy jako je např. databáze NPÚ.cz aj.), vyhotovení mapového podkladu ze serveru mapy.cz ze dne 17.10.2022,

- kopie územního plánu obce Bílence z roku 2006,

- vyrozumění o ohledání ze dne 17.10.2022,

- informace o realizovaných cenách z dostupných databází (katastru nemovitostí):

  - realizovaný prodej vedený pod číslem vkladového řízení V-54/2022-503. Datum podání k okamžiku 4.1.2022,

  - realizovaný prodej vedený pod číslem vkladového řízení V-2121/221-533. Datum podání k okamžiku 23.6.2021,

  - realizovaný prodej vedený pod číslem vkladového řízení V-5454/2022-503. Datum podání k okamžiku 5.8.2022,

  - realizovaný prodej vedený pod číslem vkladového řízení V-35/2022-533. Datum podání k okamžiku 5.1.2022,

  - realizovaný prodej vedený pod číslem vkladového řízení V-7589/2021-503. Datum podání k okamžiku 1.10.2021,

  - realizovaný prodej vedený pod číslem vkladového řízení V-6382/2021-503. Datum podání k okamžiku 17.8.2021.

Podrobný popis dat, která byla pro ocenění vybrána (srovnávací vzorky) a použita dle nadefinovaných kritérií je obsažen v odstavci 4.2 znaleckého posudku.

## 2.3. Věrohodnost zdroje dat

Zdrojem dat jsou data získaná primárně z katastru nemovitostí a sekundárně z databází aplikací třetích stran na nich navazující.

Data lze považovat za věrohodné, protože katastr nemovitostí je veřejný seznam. Obdobně lze uvažovat u aplikací u třetích stran, protože nemají zájem a vliv v dané věci.

Data získána při místním šetřením považujeme za věrohodná a pravdivá, protože byla porovnána znalcem s podklady za katastru nemovitostí aplikací třetích stran.

# 3. NÁLEZ

## 3.1. Popis postupu při sběru či tvorbě dat

Na základě definovaných zdrojů dat je proveden z těchto souboru výběr dat dle níže naznačeného postupu.

V nálezu je popsaná oceňovaná nemovitá věc, včetně jejího okolí. Data byla vytvořena na základě provedeného sběru informací z katastru nemovitostí, z místního šetření (fotodokumentace, popis nemovité věci, údaje od vlastníka, dlužníka, povinného nebo jiné osoby, byla-li místnímu šetření přítomna) a z aplikací třetích stran (mapové podklady, územním plán aj.).

Z výpisu z listu vlastnictví jsou z katastru nemovitostí získány katastrální mapy předmětných oceňovaných nemovitých věcí, včetně souřadnic GNSS a také propojení s registrem územní identifikace, adres a nemovitostí.

Dle výše popsaného datového souboru oceňované nemovité věci jsou volena subjektivně kritéria pro výběr srovnávacích nemovitých věcí. Základní charakteristikou je prvotní vizuální podobnost vycházející z charakteru užívání nemovité věci, které jsou rozděleny v několika základních kategoriích: pozemky, byty, rodinné domy, které se dále dělí dle jejich způsobu užívání. Podle kritérií je proveden výběr z nadefinované množiny vzorků. Kritéria jsou volena dle specifika oceňované věci subjektivně, viz níže bod 4.2. Jedná se např. o lokalitu, výměru pozemku, velikost, stav, atd.

Jako primární zdroj dat pro srovnávací vzorky slouží opět katastr nemovitostí (kupní cena=realizovaný prodej) a aplikace společnosti Valuo.cz, která propojuje data s katastrem nemovitostí a realitními inzeráty. Z realitní inzerce jsou získány fotografie, rozměry a popis srovnávacího vzorku. Z katastru nemovitostí je získán údaj o realizované (kupní) ceně. Je-li potřeba lze vyžádat také kopii kupní smlouvy. V případě, že nejsou podle zhotovených kritérií nalezeny vhodné vzorky dojde k pokusu o výběr z databáze společnosti RE\MAX či jiné realitní databáze, která taktéž jako Valuo.cz obsahuje fotografie, popis, rozměry a kupní cenu srovnávacího vzorku. Pokud ani v této databázi nejsou nalezeny vhodné vzorky dochází k vyhledání srovnávacího vzorku pouze na základě dat z katastru nemovitostí. V tomto případě jsou k dispozici pouze údaje o kupní ceně a RÚIANu, viz výše. Z aplikací třetích stran lze pak dohledat fotografie nemovité věci z veřejné komunikace, ale zpravidla staršího data.

Získána data jsou níže uvedena v přehledné tabulce v oddílu č. 4.2, kde je zobrazena fotografie objektu, jeho popis, výměra pozemku, identifikace pomocí adresy, kupní cena, včetně čísla řízení aj.

## 3.2. Popis postupu při zpracování dat

Vybrána data dle zadaných kritérií jsou zpracovávány v přehledných tabulkách, převážně včetně fotografií a popisů. U srovnávacích nemovitých věcí jsou také uvedeny realizované ceny se souvisejícími údaji.

## 3.3. Výčet sebraných nebo vytvořených dat

| | |
|---|---|
| Katastrální údaje: | kraj Ústecký, okres Chomutov, obec Bílence, k.ú. Škrle |
| Adresa nemovité věci: | Škrle, 430 01 Škrle |

## Místopis

Obec Škrle je částí obce Bílence. Nachází se cca 21 km severozápadně od města Louny, cca 11 km severně od města Žatec a cca 8 km jihovýchodně od města Chomutov. Jedná se o obec se základní infrastrukturou a s nízkou nabídkou občanského vybavení. Širší nabídka občanského vybavení je dostupná v Lounech, Žatci a v Chomutově. Do obce vedou silnice III. třídy.

## Situace

| | | | | |
|---|---|---|---|---|
| Typ pozemku: | ☒ zast. plocha | | ☐ ostatní plocha | ☐ orná půda |
| | ☐ trvalé travní porosty | | ☐ zahrada | ☒ jiný |
| Využití pozemků: | ☐ RD | ☐ byty | ☐ rekr.objekt ☐ garáže | ☒ jiné |
| Okolí: | ☐ bytová zóna | | ☐ průmyslová zóna | ☐ nákupní zóna |
| | | ☒ ostatní | | |
| Přípojky: | ☐ / ☐ voda | ☐ / ☐ kanalizace | ☐ / ☐ plyn | |
| veř. / vl. | ☒ / ☐ elektro | ☐ telefon | | |
| Dopravní dostupnost (do 10 minut pěšky): | | | ☐ MHD | ☐ železnice ☒ autobus |
| Dopravní dostupnost (do 10 minut autem): | | | ☒ dálnice/silnice I. tř. | ☒ silnice II.,III.tř. |
| Poloha v obci: | | | okrajová část - samota | |
| Přístup k pozemku | ☒ zpevněná komunikace | | ☐ nezpevněná komunikace | |

## Přístup přes pozemky

parc. č. 789/1 Ústecký kraj, Velká Hradební 3118/48, Ústí nad Labem-centrum, 40001 Ústí nad Labem

## Celkový popis nemovité věci

Oceňované pozemky se nacházejí cca 150 m severozápadně a severně od okraje zastavěné části obce Škrle. Jedná se o nesousedící pozemky různých tvarů. V katastru nemovitostí jsou pozemky vedené jako zastavěná plocha a nádvoří a vodní plocha. Na pozemku parc. č. 772 se nacházejí keřové porosty. Na pozemku parc. č. St. 84/1 se nachází elektrická rozvodna, která není předmětem ocenění. Pozemky jsou mírně svažité. V době oceňování byly pozemky neudržované a částečně využívané. K pozemku parc. č. 772 je přístup po zpevněné cestě nacházející se na pozemku parc. č. 789/1, který je ve vlastnictví Ústeckého kraje.

Přípojky IS jsou v dosahu. Přípojky nebylo možné ověřit.

V územním plánu je pozemek vedený jako plocha účelové komunikace v zastavěném území obce a plocha nízké zeleně.

Součástí oceňované nemovité věci jsou porosty. Tyto skutečnosti jsou zohledněny v celkové ceně obvyklé.

Příslušenství nebylo zjištěno. Tyto skutečnosti jsou zohledněny v celkové ceně obvyklé.

Věcná břemena nebyla zjištěna.

Ohledání nemovité věci bylo provedeno dne 23.11.2022. Povinný byl vyrozuměn o provedení místního šetření. Ve stanovený čas a na místo samé se nedostavil a nepředložil dokumentaci.

## Rizika

**Rizika spojená s právním stavem nemovité věci:**
NE Nemovitá věc je řádně zapsána v katastru nemovitostí
NE Přístup k nemovité věci je zajištěn přímo z veřejné komunikace
Komentář: K pozemku parc. č. 772 je přístup po zpevněné cestě nacházející se na pozemku parc. č. 789/1, který je ve vlastnictví Ústeckého kraje.

**Rizika spojená s umístěním nemovité věci:**
NE Nemovitá věc není situována v záplavovém území

**Věcná břemena a obdobná zatížení:**
ANO Zástavní právo
ANO Exekuce
Komentář: Věcná břemena nebyla zjištěna.

**Ostatní rizika:**
NE Nemovitá věc není pronajímána
Komentář: Nájemní smlouvy nebyly zjištěny.

## 3.4. Stanovení kritérií výběru

Na základě popisu nemovité věci byla stanovena kritéria pro výběr srovnávacích nemovitých věcí jako koeficienty (mimo KRC a KUV) podobnosti v tomto zpravovaném znaleckém posudku viz 4.2.

Na základě vyhodnocení kritérií byly nalezeny v katastru nemovitostí 6 srovnatelné realizované transakce, jak jsou popsané v části 4.2

# 4. ZNALECKÝ POSUDEK

## 4.1. Popis postupu při analýze dat

Použitý vybraný srovnávací vzorek dle námi stanovených kritérií byl podroben vyhodnocení v námi nadefinovaných parametrech primárně porovnávací metodou, v kterých byly subjektivně hodnoceny jednotlivé odlišnosti od oceňované nemovité věci. Při analýze dat se zohledňují jednotlivé odlišnosti přirážkou nebo srážkou s ohledem také na slabé a silné stránky oceňované nemovité věci.

Kritéria pro výběr srovnávacích nemovitých věcí byla stanovena následovně:

- typ pozemků: stavební pozemek a pozemek komunikace
- lokalita: k.ú. Škrle, blízké okolí do cca 5 km

## 4.2. Ocenění

## Pozemek (část 1)

### 1. Hodnota pozemků

### 1.1. Pozemky Škrle (okr. Chomutov)

**Porovnávací metoda**

**Přehled srovnatelných pozemků:**

**Název:** **k.ú. Škrle, realizovaný prodej ze dne 4.1.2022, V-54/2022-503**

**Popis:** Jedná se o realizovaný prodej stavebních pozemků parc. č. 19 a parc. č. 819 v k.ú. Škrle o výměře 571 m$^2$.

**Koeficienty:**

| | |
|---|---|
| redukce pramene ceny - | 1,05 |
| velikost pozemku - | 0,80 |
| poloha pozemku - | 1,00 |
| dopravní dostupnost - | 1,00 |
| možnost zastavění poz. - | 0,20 |
| intenzita využití poz. - | 1,00 |
| vybavenost pozemku - | 0,90 |
| úvaha zpracovatele ocenění - | 1,00 |

| Cena [ Kč ] | Výměra [ m$^2$ ] | Jednotková cena JC [ Kč/m$^2$ ] | Koeficient Kc | Upravená JC. [ Kč/m$^2$ ] |
|---|---|---|---|---|
| 350 000 | 571 | 612,96 | 0,15 | **91,94** |

**Název:** **k.ú. Velemyšleves, realizovaný prodej ze dne 23.6.2021, V-2121/2021-533**

**Popis:** Jedná se o realizovaný prodej stavebního pozemku parc. č. 1582/13 v k.ú. Velemyšleves o výměře 497 m$^2$.

**Koeficienty:**

| | |
|---|---|
| redukce pramene ceny - | 1,10 |
| velikost pozemku - | 0,80 |
| poloha pozemku - | 1,00 |
| dopravní dostupnost - | 1,00 |
| možnost zastavění poz. - | 0,20 |

| | | | | |
|---|---|---|---|---|
| intenzita využití poz. - | | | 1,00 | |
| vybavenost pozemku - | | | 1,00 | |
| úvaha zpracovatele ocenění - | | | 1,00 | |
| **Cena** [ Kč ] | **Výměra** [ $m^2$ ] | **Jednotková cena JC** [ Kč/$m^2$ ] | **Koeficient Kc** | **Upravená JC.** [ Kč/$m^2$ ] |
| 149 100 | 497 | 300,00 | 0,18 | **54,00** |

| | |
|---|---|
| **Název:** | **k.ú. Bílence, realizovaný prodej ze dne 5.8.2022, V-5454/2022-503** |
| **Popis:** | Jedná se o realizovaný prodej stavebního pozemku parc. č. 1/1 v k.ú. Bílence o výměře 672 $m^2$. |
| **Koeficienty:** | |
| redukce pramene ceny - | 1,00 |
| velikost pozemku - | 0,80 |
| poloha pozemku - | 1,00 |
| dopravní dostupnost - | 1,00 |
| možnost zastavění poz. - | 0,20 |
| intenzita využití poz. - | 1,00 |
| vybavenost pozemku - | 0,90 |
| úvaha zpracovatele ocenění - | 1,00 |

| **Cena** [ Kč ] | **Výměra** [ $m^2$ ] | **Jednotková cena JC** [ Kč/$m^2$ ] | **Koeficient Kc** | **Upravená JC.** [ Kč/$m^2$ ] |
|---|---|---|---|---|
| 113 980 | 672 | 169,61 | 0,14 | **23,75** |

| | |
|---|---|
| Minimální jednotková porovnávací cena | 23,75 Kč/$m^2$ |
| Průměrná jednotková porovnávací cena | 56,56 Kč/$m^2$ |
| Maximální jednotková porovnávací cena | 91,94 Kč/$m^2$ |

**Stanovení a zdůvodnění jednotkové ceny pozemků**

Koeficient redukce pramene ceny zohledňuje případnou redukci pramene ceny. V případě použití sjednaných cen, které byly sjednány v delším časovém úseku, bude v tomto koeficientu vyjádřen vývoj obvyklé ceny v čase. Na základě časové řady bude příslušným indexem sjednaná cena promítnuta do současného období, v kterém je ocenění provedeno.

Koeficient možnost zastavění pozemku zohledňuje: možnost zastavění oceňovaných nemovitých věcí vzhledem k nemovitým věcem srovnávacím.

Koeficient velikosti pozemků zohledňuje: velikost oceňovaných nemovitých věcí vzhledem k nemovitým věcem srovnávacím.

Koeficient intenzity využití zohledňuje: intenzitu využití oceňovaných nemovitých věcí vzhledem k nemovitým věcem srovnávacím.

Koeficient polohy pozemku: zohledňuje polohu nemovitých věcí v rámci územního celku (velikost sídla, občanská vybavenost, dopravní obslužnost) vzhledem k nemovitým věcem srovnávacím.

Koeficient vybavenosti pozemku: zohledňuje vybavení a příslušenství oceňovaných nemovitých věcí vzhledem k nemovitým věcem srovnávacím.

Koeficient dopravní dostupnosti: zohledňuje dopravní dostupnost oceňovaných nemovitých věcí vzhledem k nemovitým věcem srovnávacím.

Koeficient úvahy zpracovatele zohledňuje prodejnost nemovité věci na současném realitním trhu.

| Druh pozemku | Parcela č. | Výměra [ m² ] | Jednotková cena [ Kč/m² ] | Spoluvlastnický podíl | Celková cena pozemku [ Kč ] |
|---|---|---|---|---|---|
| zastavěná plocha a nádvoří | St. 84/1 | 8 | 57,00 | 1 / 4 | 114 |
| **Obvyklá cena před korekcí ceny** | | | | | 114 |
| Nižší obchodovatelnost minoritních spoluvlastnických podílů | | | * 0,70 | = | 79,80 |
| **Celková výměra pozemků** | | **8** | **Hodnota pozemků celkem** | | **80** |

# Pozemek (část 2)

## 1. Hodnota pozemků

### 1.1. Pozemky Škrle (okr. Chomutov)

**Porovnávací metoda**

**Přehled srovnatelných pozemků:**

**Název:** **k.ú. Velemyšleves, realizovaný prodej ze dne 5.1.2022, V-35/2022-533**

**Popis:** Jedná se o realizovaný prodej pozemků komunikace parc. č. 315/2 a parc. č. 315/3 v k.ú. Velemyšleves o výměře 542 m².

**Koeficienty:**

| | |
|---|---|
| redukce pramene ceny - | 1,05 |
| velikost pozemku - | 1,00 |
| poloha pozemku - | 1,00 |
| dopravní dostupnost - | 1,00 |
| možnost zastavění poz. - | 1,00 |
| intenzita využití poz. - | 1,20 |
| vybavenost pozemku - | 0,90 |
| úvaha zpracovatele ocenění - | 1,00 |

| Cena [ Kč ] | Výměra [ m² ] | Jednotková cena JC [ Kč/m² ] | Koeficient Kc | Upravená JC. [ Kč/m² ] |
|---|---|---|---|---|
| 20 240 | 542 | 37,34 | 1,13 | **42,19** |

**Název:** **k.ú. Březno u Chomutova, realizovaný prodej ze dne 1.10.2021, V-7589/2021-503**

**Popis:** Jedná se o realizovaný prodej pozemku komunikace parc. č. 502/4 v k.ú. Březno u Chomutova o výměře 38 m².

**Koeficienty:**

| | |
|---|---|
| redukce pramene ceny - | 1,10 |
| velikost pozemku - | 1,00 |
| poloha pozemku - | 1,00 |
| dopravní dostupnost - | 1,00 |
| možnost zastavění poz. - | 1,00 |
| intenzita využití poz. - | 1,00 |

| | | | | |
|---|---|---|---|---|
| vybavenost pozemku - | | | 1,00 | |
| úvaha zpracovatele ocenění - | | | 1,00 | |
| **Cena** [ Kč ] | **Výměra** [ $m^2$ ] | **Jednotková cena JC** [ Kč/$m^2$ ] | **Koeficient Kc** | **Upravená JC.** [ Kč/$m^2$ ] |
| 3 700 | 38 | 97,37 | 1,10 | **107,11** |

| | | | | |
|---|---|---|---|---|
| **Název:** | **k.ú. Březno u Chomutova, realizovaný prodej ze dne 17.8.2021, V-6382/2021-503** | | | |
| **Popis:** | Jedná se o realizovaný prodej pozemku komunikace parc. č. 714/2 v k.ú. Březno u Chomutova o výměře 94 $m^2$. | | | |
| **Koeficienty:** | | | | |
| redukce pramene ceny - | | | 1,10 | |
| velikost pozemku - | | | 1,00 | |
| poloha pozemku - | | | 1,00 | |
| dopravní dostupnost - | | | 1,00 | |
| možnost zastavění poz. - | | | 1,00 | |
| intenzita využití poz. - | | | 1,00 | |
| vybavenost pozemku - | | | 0,70 | |
| úvaha zpracovatele ocenění - | | | 1,00 | |
| **Cena** [ Kč ] | **Výměra** [ $m^2$ ] | **Jednotková cena JC** [ Kč/$m^2$ ] | **Koeficient Kc** | **Upravená JC.** [ Kč/$m^2$ ] |
| 18 140 | 94 | 192,98 | 0,77 | **148,59** |

| | |
|---|---|
| Minimální jednotková porovnávací cena | 42,19 Kč/$m^2$ |
| Průměrná jednotková porovnávací cena | 99,30 Kč/$m^2$ |
| Maximální jednotková porovnávací cena | 148,59 Kč/$m^2$ |

**Stanovení a zdůvodnění jednotkové ceny pozemků**

Koeficient redukce pramene ceny zohledňuje případnou redukci pramene ceny. V případě použití sjednaných cen, které byly sjednány v delším časovém úseku, bude v tomto koeficientu vyjádřen vývoj obvyklé ceny v čase. Na základě časové řady bude příslušným indexem sjednaná cena promítnuta do současného období, v kterém je ocenění provedeno.

Koeficient možnost zastavění pozemku zohledňuje: možnost zastavění oceňovaných nemovitých věcí vzhledem k nemovitým věcem srovnávacím.

Koeficient velikosti pozemků zohledňuje: velikost oceňovaných nemovitých věcí vzhledem k nemovitým věcem srovnávacím.

Koeficient intenzity využití zohledňuje: intenzitu využití oceňovaných nemovitých věcí vzhledem k nemovitým věcem srovnávacím.

Koeficient polohy pozemku: zohledňuje polohu nemovitých věcí v rámci územního celku (velikost sídla, občanská vybavenost, dopravní obslužnost) vzhledem k nemovitým věcem srovnávacím.

Koeficient vybavenosti pozemku: zohledňuje vybavení a příslušenství oceňovaných nemovitých věcí vzhledem k nemovitým věcem srovnávacím.

Koeficient dopravní dostupnosti: zohledňuje dopravní dostupnost oceňovaných nemovitých věcí vzhledem k nemovitým věcem srovnávacím.

Koeficient úvahy zpracovatele zohledňuje prodejnost nemovité věci na současném realitním trhu.

| Druh pozemku | Parcela č. | Výměra [ m² ] | Jednotková cena [ Kč/m² ] | Spoluvlastnický podíl | Celková cena pozemku [ Kč ] |
|---|---|---|---|---|---|
| vodní plocha | 772 | 654 | 99,00 | 1 / 4 | 16 187 |
| **Obvyklá cena před korekcí ceny** | | | | | 16 187 |
| Nižší obchodovatelnost minoritních spoluvlastnických podílů | | | * 0,70 | – | 11 330,90 |
| **Celková výměra pozemků** | | **654** | **Hodnota pozemků celkem** | | **11 331** |

**Postup výpočtu**

Získaná data se vyhodnocují primárně metodou porovnávací, výjimečně dle specifikace nebo charakteru nemovité věci lze použít i jiné metody např. výnosovou v takovém případně je volba metody v posudku řádně odůvodněna, proč došlo k tomu postupu.

Ocenění je provedeno „cenou obvyklou" ve smyslu definice uvedené §2, odst. 1 až 9 zákona č. 151/1997 Sb., o oceňování majetku a o změně některých zákonů (zákon o oceňování majetku), ve znění pozdějších předpisů:

1) Pokud tento zákon nestanoví jiný způsob oceňování, oceňují se majetek a služba obvyklou cenou.

(2) Obvyklou cenou se pro účely tohoto zákona rozumí cena, která by byla dosažena při prodejích stejného, popřípadě obdobného majetku nebo při poskytování stejné nebo obdobné služby v obvyklém obchodním styku v tuzemsku ke dni ocenění. Přitom se zvažují všechny okolnosti, které mají na cenu vliv, avšak do její výše se nepromítají vlivy mimořádných okolností trhu, osobních poměrů prodávajícího nebo kupujícího ani vliv zvláštní obliby. Mimořádnými okolnostmi trhu se rozumějí například stav tísně prodávajícího nebo kupujícího, důsledky přírodních či jiných kalamit. Osobními poměry se rozumějí zejména vztahy majetkové, rodinné nebo jiné osobní vztahy mezi prodávajícím a kupujícím. Zvláštní oblibou se rozumí zvláštní hodnota přikládaná majetku nebo službě vyplývající z osobního vztahu k nim. Obvyklá cena vyjadřuje hodnotu majetku nebo služby a určí se ze sjednaných cen porovnáním.

(3) V odůvodněných případech, kdy nelze obvyklou cenu určit, oceňuje se majetek a služba tržní hodnotou, pokud zvláštní právní předpis nestanoví jinak. Přitom se zvažují všechny okolnosti, které mají na tržní hodnotu vliv. Důvody pro neurčení obvyklé ceny musejí být v ocenění uvedeny.

(4) Tržní hodnotou se pro účely tohoto zákona rozumí odhadovaná částka, za kterou by měly být majetek nebo služba směněny ke dni ocenění mezi ochotným kupujícím a ochotným prodávajícím, a to v obchodním styku uskutečněném v souladu s principem tržního odstupu, po náležitém marketingu, kdy každá ze stran jednala informovaně, uvážlivě a nikoli v tísni. Principem tržního odstupu se pro účely tohoto zákona rozumí, že účastníci směny jsou osobami, které mezi sebou nemají žádný zvláštní vzájemný vztah a jednají vzájemně nezávisle.

(5) Určení obvyklé ceny a tržní hodnoty a postup při tomto určení musejí být z ocenění zřejmé, jejich použití, včetně použitých údajů, musí být odůvodněno a odpovídat druhu předmětu ocenění, účelu ocenění a dostupnosti objektivních dat využitelných pro ocenění. Podrobnosti k určení obvyklé ceny a tržní hodnoty stanoví vyhláška.

(6) Mimořádnou cenou se rozumí cena, do jejíž výše se promítly mimořádné okolnosti trhu, osobní poměry prodávajícího nebo kupujícího nebo vliv zvláštní obliby.

(7) Cena určená podle tohoto zákona jinak než obvyklá cena, mimořádná cena nebo tržní hodnota, je cena zjištěná.

(8) Službou je poskytování činností nebo hmotně zachytitelných výsledků činností.

(9) Jiným způsobem oceňování stanoveným tímto zákonem nebo na jeho základě je

a) nákladový způsob, který vychází z nákladů, které by bylo nutno vynaložit na pořízení předmětu ocenění v místě ocenění a podle jeho stavu ke dni ocenění,

b) výnosový způsob, který vychází z výnosu z předmětu ocenění skutečně dosahovaného nebo z výnosu, který lze z předmětu ocenění za daných podmínek obvykle získat, a z kapitalizace tohoto výnosu (úrokové míry),

c) porovnávací způsob, který vychází z porovnání předmětu ocenění se stejným nebo obdobným předmětem a cenou sjednanou při jeho prodeji; je jím též ocenění věci odvozením z ceny jiné funkčně související věci,

d) oceňování podle jmenovité hodnoty, které vychází z částky, na kterou předmět ocenění zní nebo která je jinak zřejmá,

e) oceňování podle účetní hodnoty, které vychází ze způsobů oceňování stanovených na základě předpisů o účetnictví,

f) oceňování podle kurzové hodnoty, které vychází z ceny předmětu ocenění zaznamenané ve stanoveném období na trhu,

g) oceňování sjednanou cenou, kterou je cena předmětu ocenění sjednaná při jeho prodeji, popřípadě cena odvozená ze sjednaných cen.

Obvyklá cena se stanoví porovnávací metodou na základě přímého porovnání, a to na základě přepočtu přes cenu nebo užitnou plochu zpravidla min. tří (jsou-li k dispozici) obdobných nemovitých věcí. Porovnání je provedeno na základě subjektivního vyhodnocení shodných parametrů porovnávaných nemovitých věcí, které se o jednotlivého typu nemovité věci mohou lišit. Tyto parametry nazýváme koeficienty podobnosti. V každém z koeficientů se hodnotí kladné i záporné stránky, které jsou poté vyjádřeny číselně.

V případě, že oceňovaná nemovitá věc je zasažena riziky majícím vliv na obvyklou cenu (přístup, povodeň atd.), lze výše uvedenou výslednou obvyklou cenu upravit srážkou v příslušené velikosti.

**Problematika spoluvlastnických podílů**

V případě, že předmětem ocenění je spoluvlastnický podíl, tak se aplikuje srážkový koeficient nižší obchodovatelnosti nemovité věci, není-li ve znaleckém úkolu (zadavatelem posudku) určeno jinak. Metodický postup oceňování spoluvlastnických podílů je uveden níže.

Metodicky se pro stanovení ceny obvyklé vychází ze vzorků podobných nemovitých věcí nabízených k prodeji (nebo již zrealizovaných prodejů), obecně tedy z aktuální tržní ceny

porovnatelných nemovitých věcí, avšak nemovitých věcí nabízených či již prodaných jako celek. Ačkoliv stav, kdy se nemovité věci nachází ve spoluvlastnictví více osob, není nijak neobvyklý, tak vesměs se jednotlivé spoluvlastnické podíly na nemovitých věcech, až na vzácné výjimky, veřejně neobchodují, neboť na realitním trhu je takřka mizivá poptávka po takovýchto částech nemovitých věcí. Tato faktická neexistence trhu se spoluvlastnickými podíly na nemovitých věcech je přímým důsledkem nízké obchodovatelnosti spoluvlastnických podílů na nemovitých věcech. Skutečnost, že v podstatě nejsou k dispozici vzorky porovnatelných spoluvlastnických podílů na nemovitých věcech, nýbrž pouze srovnatelné obchodované nemovité věci jakožto celky, musí být jako taková rovněž zohledněna při ocenění spoluvlastnického podílu na nemovité věci, kdy se tak děje prostřednictvím užití koeficientu nižší obchodovatelnosti spoluvlastnických podílů.

Vedle výše zmíněného problematického aspektu při obchodování se spoluvlastnickým podílem na nemovitých věcech spočívajícím v někdy až absentujícím trhu se spoluvlastnickými podíly na nemovitých věcech je rovněž nutné zmínit, že situace, kdy předmětem obchodní transakce není celá nemovitá věc, nýbrž pouze spoluvlastnický podíl, představuje pro případného zájemce o koupi nemovité věci značný zdroj potencionálních potíží, a to z toho důvodu, že se po nabytí daného spoluvlastnického podílu nestane výlučným vlastníkem nemovité věci, tedy nebude oprávněn rozhodovat o osudu dotyčné nemovité věci zcela libovolně dle vlastního úsudku ani s ní takto nakládat, nýbrž bude do budoucna nucen vždy nějakým způsobem kooperovat s ostatními spoluvlastníky.

Tyto nepříjemnosti, které jsou spojené s koupí pouze spoluvlastnického podílu na nemovité věci, se následně odrážejí v zájmu potencionálních kupujících při nabídce spoluvlastnických podílů k prodeji, který je obecně nižší v porovnání se situací, kdy je nabízena celá nemovitá věc, v důsledku čehož je rovněž i dosahovaná prodejní cena spoluvlastnického podílu nižší, než by napovídala velikost konkrétního spoluvlastnického podílu – tedy například u spoluvlastnického podílu o velikosti 1/2 je jeho prodejní cena nižší než polovina celé nemovité věci, u velikosti 1/3 je jeho prodejní cena nižší než třetina celé nemovité věci atp. Nejinak je tomu i v případě prodeje spoluvlastnického podílu v exekučním řízení formou veřejné dražby, naopak skutečnost je taková, že v tomto případě jsou výše zmíněné problematické charakteristiky spoluvlastnického podílu kupujícími vnímány dokonce ještě intenzivněji, neboť se s ostatními spoluvlastníky zpravidla neznají a riziko případných budoucích neshod mezi nimi je tím pádem ještě akcentováno.

Tato snížená obchodovatelnost musí být při oceňování samotného spoluvlastnického podílu na nemovité věci samozřejmě zohledněna a tato komplikace musí být promítnuta do zjištěné obvyklé ceny spoluvlastnického podílu, jak ostatně vyplývá i z dikce ustanovení § 2 odst. 2 zákona č. 151/1997 Sb., o oceňování majetku: *„Obvyklou cenou se pro účely tohoto zákona rozumí cena, která by byla dosažena při prodejích stejného, popřípadě obdobného majetku nebo při poskytování stejné nebo obdobné služby v obvyklém obchodním styku v tuzemsku ke dni ocenění. Přitom se zvažují všechny okolnosti, které mají na cenu vliv, avšak do její výše se nepromítají vlivy mimořádných okolností trhu, osobních poměrů prodávajícího nebo kupujícího ani vliv zvláštní obliby. Mimořádnými okolnostmi trhu se rozumějí například stav tísně prodávajícího nebo kupujícího, důsledky přírodních či jiných kalamit. Osobními poměry se rozumějí zejména vztahy majetkové, rodinné nebo jiné osobní vztahy mezi prodávajícím a kupujícím. Zvláštní oblibou se rozumí zvláštní hodnota přikládaná majetku nebo službě vyplývající z osobního vztahu k nim. Obvyklá cena vyjadřuje hodnotu majetku nebo služby a určí se ze sjednaných cen porovnáním.*

S ohledem k výše nastíněné obecně obtížné obchodovatelnosti spoluvlastnických podílů je tedy nutné stanovit obvyklou cenu pouhého spoluvlastnického podílu na nemovité věci nižší, než by odpovídalo mechanickému matematickému vyjádření hodnoty podílu z celku. Nelze tudíž výslednou cenu stanovit pouze jako součin velikosti spoluvlastnického podílu s cenou celku. Je

proto nutné nejen zjištěnou obvyklou cenu celku před korekcí ceny vynásobit spoluvlastnickým podílem, nýbrž ještě cenu dále ponížit, a to koeficientem nižší obchodovatelnosti spoluvlastnických podílů.

Jedná se o základní referenční model a jeho aplikaci na vybraný soubor dat. V případě, že v ojedinělých případech nelze postupovat dle výše uvedeného, lze zvolit postup jiný, nicméně ten musí být ve znaleckém posudku podrobně vysvětlen a popsán, jak je již uvedeno výše.

## 4.3. Výsledky analýzy dat

### Pozemek (část 1)

**1. Hodnota pozemků**

1.1. Pozemky Škrle (okr. Chomutov) 80,- Kč

| |
|---|
| **Pozemek (část 1) - Obvyklá cena** |
| **90 Kč** |
| slovy: Devadesát Kč |

### Pozemek (část 2)

**1. Hodnota pozemků**

1.1. Pozemky Škrle (okr. Chomutov) 11 331,- Kč

| |
|---|
| **Pozemek (část 2) - Obvyklá cena** |
| **12 000 Kč** |
| slovy: Dvanácttisíc Kč |

| | |
|---|---|
| **Hodnota pozemku** | **11 411 Kč** |

### Slabé stránky

- omezená možnost zastavění pozemků.

| |
|---|
| **Obvyklá cena** |
| **12 090 Kč** |
| slovy: Dvanácttisícdevadesát Kč |

## Komentář ke stanovení výsledné ceny

Při zjištění ceny obvyklé klademe důraz na srovnání nemovitých věcí ze sjednaných cen (realizovaných prodejů) v daném místě a čase se skutečnostmi zjištěnými při místním šetření. Při stanovení porovnávací hodnoty jsme vycházeli z údajů uvedených v katastru nemovitostí. V databázi jsme našli srovnatelné porovnávací nemovité věcí, z nichž jsme vybrali ty, které nejvíce odpovídaly oceňované nemovité věci zejména co do lokality, velikosti, stáří a celkového stavu; tyto porovnávací nemovité věci byly následně použity pro výpočet obvyklé ceny. Určení obvyklé ceny nemá za cíl zjištění obecné či jinak stanovené ceny nemovité věci. Námi stanovená obvyklá cena slouží jako podklad pro stanovení nejnižšího podání pro dražbu. To, jakou má nemovitá věc skutečně hodnotu, za níž může být v daném místě a čase prodána, se ukáže teprve v dražbě.

V souladu s výše uvedeným byl proveden výpočet porovnávací hodnoty, který je uveden v odstavci 4.2.

# 5. ODŮVODNĚNÍ

## 5.1. Interpretace výsledků analýzy

Na základě výsledků analýzy, které jsou objektivním výstupem aplikace zvolené metody v kombinaci se shromážděnými a zpracovanými daty, zpravidla není možné ještě zodpovědět znaleckou otázku v závislosti na charakteru a specifik oceňované nemovité věci. Znalec interpretuje výsledky analýzy dat. V této interpretaci pak již znalec promítá své vlastní zkušenosti a vnáší do znaleckého posudku subjektivní prvek s odkazem, jak je např. popsáno v Advokátním bulletinu 11/2020.

Na základě provedeného porovnání s odkazem na soubor dat obsažený výše v odstavci porovnávací metoda s ohledem na vyhodnocení slabých a silných stránek, viz odst. 4.3. oceňované nemovité věci, a také s ohledem na případná rizika stanovujeme obvyklou cenu nemovité věci v níže uvedené objektivní zaokrouhlené výši.

## 5.2. Kontrola postupu

Byla provedena kontrola postupu podle § 52 písm. a) až e.

| | |
|---|---|
| a) vybere zdroj dat | byla provedena |
| b) sebere nebo vytvoří data | byla provedena |
| c) zpracuje data | byla provedena |
| d) provede analýzu dat a zformuluje její výsledky | byla provedena |
| e) interpretuje výsledky analýzy dat | byla provedena |
| f) zkontroluje svůj postup podle písmen a) až c) | byla provedena |
| g) zformuluje závěr | byla provedena |

# 6. ZÁVĚR

## 6.1. Citace zadané odborné otázky a odpověď

**Otázka č. 1**

Znaleckým úkolem bylo provést ocenění cenou obvyklou ideálního spoluvlastnického podílu o velikosti 1/4 (jedna čtvrtina) na pozemku parc. č. St. 84/1 (zastavěná plocha a nádvoří), na pozemku stojí stavba: bez čp/čc, (tech. vyb., VL 98) v kat. území Škrle, obec Bílence, okres Chomutov, zapsáno na LV 33.

**Odpověď č. 1**

Na základě výše zjištěných skutečností dle námi vybraných zdrojových dat a provedené analýze stanovujeme cenu obvyklou v objektivní zaokrouhlené výši **90,-Kč.**

**Otázka č. 2**

Znaleckým úkolem bylo provést ocenění cenou obvyklou ideálního spoluvlastnického podílu o velikosti 1/4 (jedna čtvrtina) na pozemku parc. č. 772 (vodní plocha) v kat. území Škrle, obec Bílence, okres Chomutov, zapsáno na LV 33.

**Odpověď č. 2**

Na základě výše zjištěných skutečností dle námi vybraných zdrojových dat a provedené analýze stanovujeme cenu obvyklou v objektivní zaokrouhlené výši **12.000,-Kč.**

| | |
|---|---|
| **OBVYKLÁ CENA** | **12 090 Kč** |
| | slovy: Dvanácttisícdevadesát Kč |

## 6.2. Podmínky správnosti závěru, případně skutečnosti snižující jeho přesnost

Nebyly zjištěny.

# SEZNAM PŘÍLOH

| | počet stran A4 v příloze: |
|---|---|
| Výpis z katastru nemovitostí pro LV č. 33 | 4 |
| Snímek katastrální mapy | 1 |
| Ortofotomapa | 1 |
| Mapa oblasti | 1 |
| Fotodokumentace nemovité věci | 1 |

## Doplňující informace

Odměna byla sjednána v souladu s vyhláškou č. 504/2020 Sb.

Osoby podílející se na zpracování znaleckého posudku:

JUDr. Mgr. Marcel Petrásek, M.B.A., LL.M.
Ing. Jiří Roub
Ing. Lukáš Hofbauer
Jakub Chrástecký

Označení osoby, která je povinna na žádost orgánu veřejné moci osobně stvrdit nebo doplnit znalecký posudek nebo blíže vysvětlit jeho obsah, pokud znalecký posudek zpracovala znalecká kancelář (§ 28 zákona č. 254/2019 Sb. o znalcích, znaleckých kancelářích a znaleckých ústavech):

JUDr. Mgr. Marcel Petrásek, M.B.A., LL.M.
Ing. Jiří Roub

Konzultant nebyl přibrán.

## ZNALECKÁ DOLOŽKA

Posudek podává Znalecká společnost s.r.o., se sídlem v Praha 1 - Nové Město, Palackého 715/15, PSČ 110 00, IČ 29042054, zapsaná MSpr ČR č.j. 165/2010-OD-ZN podle ust. § 21 odst. 3 zák. č. 36/1967 Sb. a § 6 odst. 1 vyhl. Č. 37/1967 Sb., ve znění pozdějších předpisů, do prvého oddílu seznamu ústavů kvalifikovaných pro znaleckou činnost, a to pro znalecké posudky v oboru ekonomika s rozsahem znaleckého oprávnění pro ceny a odhady nemovitostí.

Znalecký posudek byl zapsán pod číslem 004290/2023 evidence posudků.

V Praze 30.01.2023

OTISK ZNALECKÉ PEČETI

Znalecká společnost s.r.o.
Palackého 715/15
110 00 Praha 1 - Nové Město

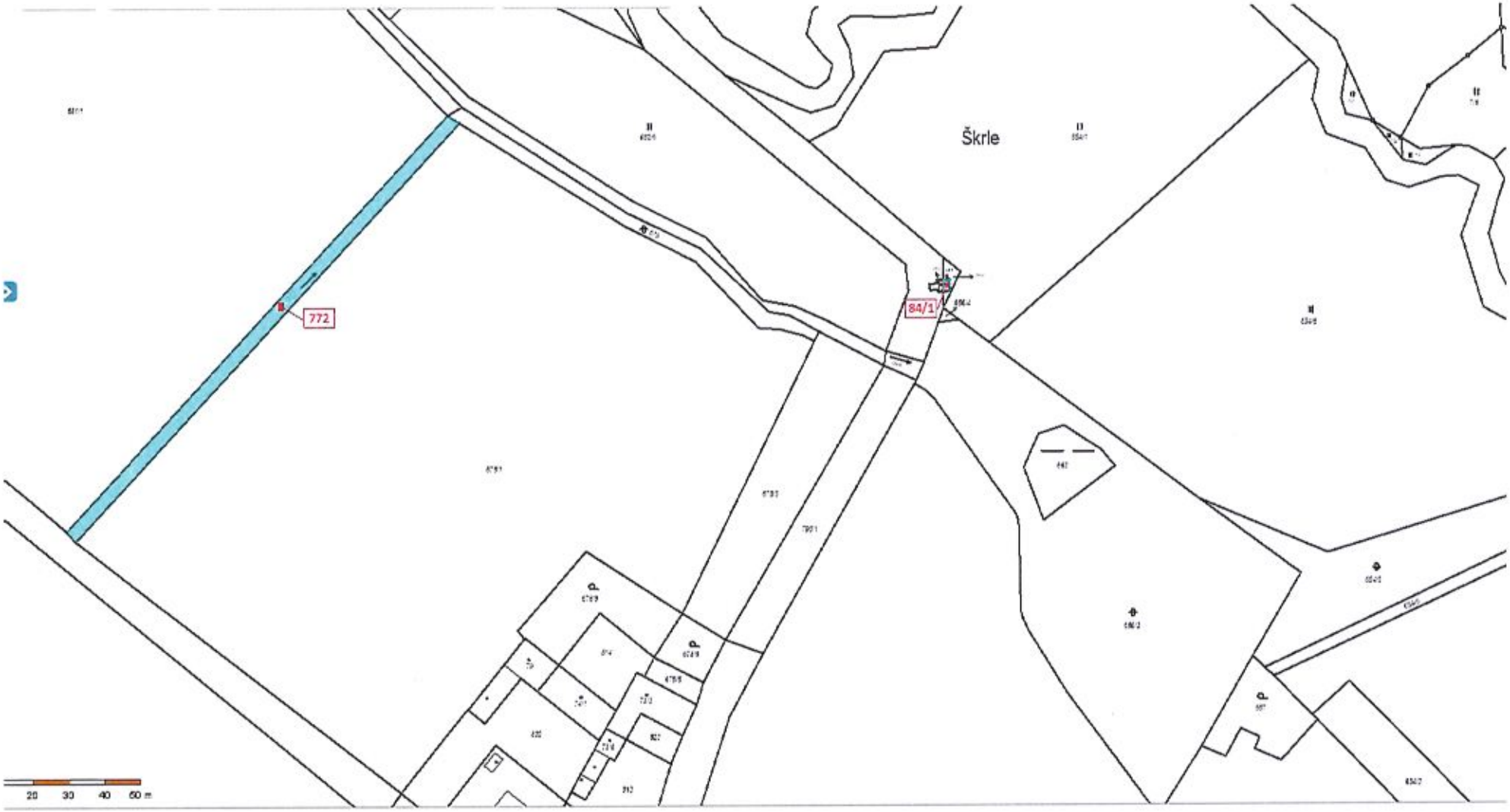
Škrle
772
84/1
20 30 40 50 m

Škrle
772
84/1
Škrle 60, 430 01 Bílence - Škrle

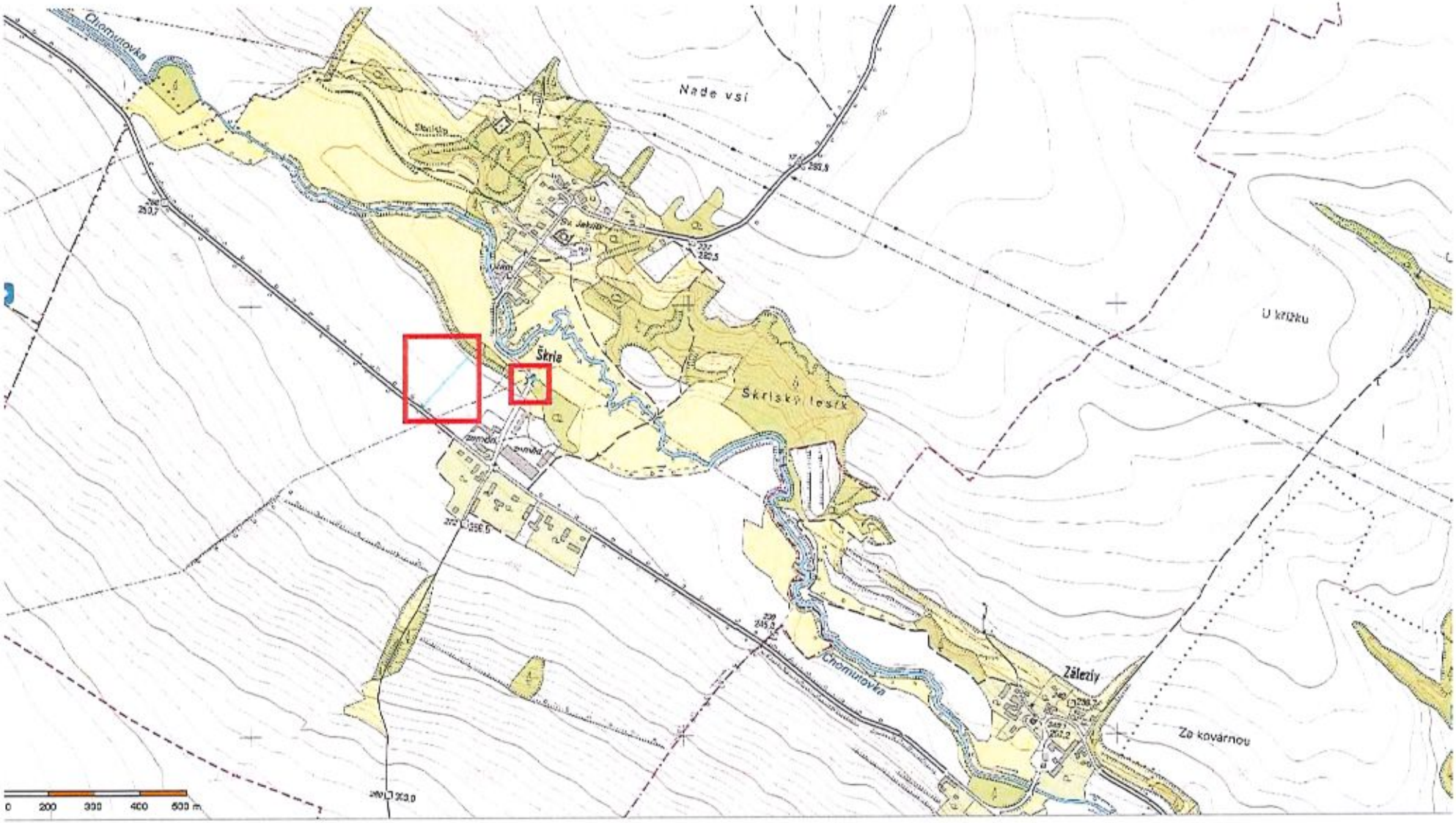
Chomutovka
Nade vsi
Skrlsko
Škrle
Skrlský lesík
U křížku
Záležly
Chomutovka
Za kovárnou
0 200 300 400 500 m