

ZNALECKÝ POSUDEK

číslo položky: 058602/2023

Znalecký posudek je podán v oboru ekonomika, odvětví oceňování nemovitých věcí



Stručný popis předmětu znaleckého posudku

Ocenění pozemku v k.ú. Dolní Žandov pro exekuční řízení č.j. 120 EX 6540/21

Znalec:	Znalecká společnost s.r.o.
Adresa:	Palackého 715/15, 110 00 Praha 1 - Nové Město

Zadavatel:	EXEKUTORSKÝ ÚŘAD KLATOVY JUDr. Dalimil Mika, LL. M., soudní exekutor
Adresa:	Za Beránkem 836, 33901 Klatovy

OBVYKLÁ CENA	78 300 Kč
---------------------	------------------

Počet stran: 23

Počet vyhotovení: 1

Vyhotovení číslo: 1

Podle stavu ke dni: 29.11.2023

Vyhotoveno: V Praze 29.11.2023

1. ZADÁNÍ

1.1. Znalecký úkol, odborná otázka zadavatele

Znaleckým úkolem je provést ocenění cenou obvyklou ideálního spoluvlastnického podílu o velikosti 1/36 (jedna třiceti šestina):

- na pozemku parc. č. 252/14 (orná půda) v kat. území Dolní Žandov, obec Dolní Žandov, okres Cheb, zapsáno na LV 539,

- na pozemku parc. č. 157/7 (orná půda), parc. č. 157/8 (trvalý travní porost), parc. č. 193/2 (ostatní plocha), parc. č. 245/4 (lesní pozemek), parc. č. 252/15 (orná půda), parc. č. 252/16 (orná půda), parc. č. 252/17 (orná půda) a parc. č. 2063/1 (ostatní plocha) v kat. území Dolní Žandov, obec Dolní Žandov, okres Cheb, zapsáno na LV 318.

1.2. Účel znaleckého posudku

Účel znaleckého posudku je stanovení obvyklé ceny pro exekuční řízení.

1.3. Skutečnosti sdělené zadavatelem mající vliv na přesnost závěru znaleckého posudku

Nebyly sděleny.

1.4. Prohlídka

Prohlídka byla provedena dne 02.11.2023.

2. VÝČET PODKLADŮ

2.1. Popis postupu znalce při výběru zdrojů dat

Znalecká kancelář při zpracování znaleckého posudku vybírá a definuje zdroje dat, které budou v daném znaleckém posudku posuzovány. Zdrojem jsou dokumenty, zkoumaný předmět (věc), veřejné zdroje, informační databáze, informace získané při místním šetření či jakákoli jiná vstupní data, jež mají být zkoumána a vyhodnocena. Znalecká kancelář při výběru zdrojů dat postupuje následovně:

1) Primárním zdrojem dat je katastr nemovitostí a jeho přidružené aplikace.

„Katastr nemovitostí je soubor údajů o nemovitostech v České republice zahrnující jejich soupis a popis a jejich geometrické a polohové určení. Jeho součástí je evidence vlastnických a jiných věcných práv a dalších, zákonem stanovených, práv k těmto nemovitostem. Katastr nemovitostí obsahuje řadu důležitých údajů o pozemcích a vybraných stavbách a o jejich vlastnících, a to dle zákona č. 256/2013 Sb. o katastru nemovitostí (katastrální zákon).

Registr územní identifikace, adres a nemovitostí (RÚIAN) je jedním ze základních registrů veřejné správy. Je veřejným seznamem, nevede žádné osobní údaje a je jedinečným zdrojem adres nejen pro veřejnou správu. Obsahuje také údaje o územních prvcích, územně evidenčních jednotkách a jejich vzájemných vazbách [zdroj: cuzk.cz]“

Získaná zdrojová data jsou propojena s aplikacemi třetích stran a tím jsme získali další údaje jako jsou např. mapové podklady území, ortofotomapy, územní plány aj.

2) Sekundárním zdrojem dat je místní šetření, při kterém jsou sbírána data o oceňované nemovité věci přímo na místě na základě vnějšího ohledání, včetně pořízení podrobné fotodokumentace. Pokud je nám poskytnuta alespoň částečná součinnost jsou získána dále data o vnitřním uspořádání nemovité věci, jejím vybavením a stavu. Dochází také k zaměření nemovité věci v případě stavby je-li umožněn přístup do všech prostor objektu.

Dalším definovaným zdrojem dat jsou aplikace společností Valuo.cz, RE\MAX, či jiných realitních kanceláří, z kterých lze získat fotografie, popis, rozměry nejen srovnávacích vzorků. Tyto data je nutné potom jednoznačně zidentifikovat s katastrem nemovitostí, z kterého je získána kupní cena. Tuto identifikaci jsme provedli.

2.2. Výčet vybraných zdrojů dat a jejich popis

Níže uvádíme výpis podkladů, z kterých bylo při vyhotovení znaleckého posudku čerpáno. Jedná se o zdrojové dokumenty a informace, které mají dle našeho odborného názoru vliv na vypracování znaleckého posudku a zodpovězení uloženého znaleckého úkonu:

- usnesení soudního exekutora JUDr. Dalimila Miky, LL. M. o ustanovení znalecké kanceláře a objednávka znaleckého posudku ze dne 3.10.2023 pod č.j. 120 EX 6540/21-142,

- informace získané při místním šetření např. fotodokumentace pořízena při prohlídce, zjištění skutečnosti dotčené nemovité věci dne 2.11.2023,

- list vlastnictví č. 539 ze dne 22.9.2023, vyhotoveno bezúplatně dálkovým přístupem pro účel: Provedení exekuce,
- list vlastnictví č. 318 ze dne 22.9.2023, vyhotoveno bezúplatně dálkovým přístupem pro účel: Provedení exekuce,
- katastrální mapa, včetně ortofotomapy ze dne 30.10.2023, vyhotoveno přes aplikaci katastru Marushka, RÚIAN,
- aplikace třetích stran (mapy.cz, www.google.com/maps, povodňová mapa ČR - EDPP.CZ) dále se jedná o portály státní správy jako je např. databáze NPÚ.cz aj.), vyhotovení mapového podkladu ze serveru mapy.cz ze dne 30.10.2023,
- kopie územního plánu obce Dolní Žandov z roku 2018,
- sdělení EÚ Klatovy ve věci 120 EX 6540/21-143 ze dne 3.10.2023,
- sdělení Městského úřadu Cheb, obor stavební ze dne 20.10.2010,
- informace z www.uhul.cz,
- informace o realizovaných cenách z dostupných databází (katastru nemovitostí):
 - realizovaný prodej vedený pod číslem vkladového řízení V-4908/2022-402. Datum podání k okamžiku 9.8.2022,
 - realizovaný prodej vedený pod číslem vkladového řízení V-4212/2022-402. Datum podání k okamžiku 7.7.2022,
 - realizovaný prodej vedený pod číslem vkladového řízení V-7167/2022-402. Datum podání k okamžiku 9.12.2022,
 - realizovaný prodej vedený pod číslem vkladového řízení V-6895/2022-402. Datum podání k okamžiku 25.11.2022,
 - realizovaný prodej vedený pod číslem vkladového řízení V-2887/2022-402. Datum podání k okamžiku 9.5.2022,
 - realizovaný prodej vedený pod číslem vkladového řízení V-197/2022-402. Datum podání k okamžiku 12.1.2022.

Podrobný popis dat, která byla pro ocenění vybrána (srovnávací vzorky) a použita dle nadefinovaných kritérií je obsažen v odstavci 4.2 znaleckého posudku.

2.3. Věrohodnost zdroje dat

Zdrojem dat jsou data získaná primárně z katastru nemovitostí a sekundárně z databází aplikací třetích stran na nich navazující.

Data lze považovat za věrohodné, protože katastr nemovitostí je veřejný seznam. Obdobně lze uvažovat u aplikací u třetích stran, protože nemají zájem a vliv v dané věci.

Data získána při místním šetření považujeme za věrohodná a pravdivá, protože byla porovnána znalcem s podklady za katastru nemovitostí aplikací třetích stran.

3. NÁLEZ

3.1. Popis postupu při sběru či tvorbě dat

Na základě definovaných zdrojů dat je proveden z těchto souboru výběr dat dle níže naznačeného postupu.

V nálezu je popsána oceňovaná nemovitá věc, včetně jejího okolí. Data byla vytvořena na základě provedeného sběru informací z katastru nemovitostí, z místního šetření (fotodokumentace, popis nemovité věci, údaje od vlastníka, dlužníka, povinného nebo jiné osoby, byla-li místnímu šetření přítomna) a z aplikací třetích stran (mapové podklady, územním plán aj.).

Z výpisu z listu vlastnictví jsou z katastru nemovitostí získány katastrální mapy předmětných oceňovaných nemovitých věcí, včetně souřadnic GNSS a také propojení s registrem územní identifikace, adres a nemovitostí.

Dle výše popsaného datového souboru oceňované nemovité věci jsou volena subjektivně kritéria pro výběr srovnávacích nemovitých věcí. Základní charakteristikou je prvotní vizuální podobnost vycházející z charakteru užívání nemovité věci, které jsou rozděleny v několika základních kategoriích: pozemky, byty, rodinné domy, které se dále dělí dle jejich způsobu užívání. Podle kritérií je proveden výběr z nadefinované množiny vzorků. Kritéria jsou volena dle specifika oceňované věci subjektivně, viz níže bod 4.2. Jedná se např. o lokalitu, výměru pozemku, velikost, stav, atd.

Jako primární zdroj dat pro srovnávací vzorky slouží opět katastr nemovitostí (kupní cena=realizovaný prodej) a aplikace společnosti Valuo.cz, která propojuje data s katastrem nemovitostí a realitními inzeráty. Z realitní inzerce jsou získány fotografie, rozměry a popis srovnávacího vzorku. Z katastru nemovitostí je získán údaj o realizované (kupní) ceně. Je-li potřeba lze vyžádat také kopii kupní smlouvy. V případě, že nejsou podle zhotovených kritérií nalezeny vhodné vzorky dojde k pokusu o výběr z databáze společnosti RE\MAX či jiné realitní databáze, která taktéž jako Valuo.cz obsahuje fotografie, popis, rozměry a kupní cenu srovnávacího vzorku. Pokud ani v této databázi nejsou nalezeny vhodné vzorky dochází k vyhledání srovnávacího vzorku pouze na základě dat z katastru nemovitostí. V tomto případě jsou k dispozici pouze údaje o kupní ceně a RÚIANu, viz výše. Z aplikací třetích stran lze pak dohledat fotografie nemovité věci z veřejné komunikace, ale zpravidla staršího data.

Získána data jsou níže uvedena v přehledné tabulce v oddílu č. 4.2, kde je zobrazena fotografie objektu, jeho popis, výměra pozemku, identifikace pomocí adresy, kupní cena, včetně čísla řízení aj.

3.2. Popis postupu při zpracování dat

Vybrána data dle zadaných kritérií jsou zpracovávány v přehledných tabulkách, převážně včetně fotografií a popisů. U srovnávacích nemovitých věcí jsou také uvedeny realizované ceny se souvisejícími údaji.

3.3. Výčet sebraných nebo vytvořených dat

Katastrální údaje: kraj Karlovarský, okres Cheb, obec Dolní Žandov, k.ú. Dolní Žandov
Adresa nemovité věci: Dolní Žandov, 350 02 Dolní Žandov

Místopis

Obec Dolní Žandov se nachází cca 17 km jihozápadně od města Cheb a cca 11 km severovýchodně od města Mariánské Lázně. Jedná se o obec se středně rozvinutou infrastrukturou a se středně nabídkou občanského vybavení. Širší nabídka občanského vybavení je dostupná v Chebu a v Mariánských Lázních. Na severním okraji obce vede silnice I. třídy. Do obce vede železniční trať.

Situace

Typ pozemku: zast. plocha ostatní plocha orná půda
 trvalé travní porosty zahrada jiný
Využití pozemků: RD byty rekr.objekt garáže jiné
Okolí: bytová zóna průmyslová zóna nákupní zóna
 ostatní
Přípojky: / voda / kanalizace / plyn
veř. / vl. / elektro telefon
Dopravní dostupnost (do 10 minut pěšky): MHD železnice autobus
Dopravní dostupnost (do 10 minut autem): dálnice/silnice I. tř. silnice II.,III.tř.
Poloha v obci: okrajová část - samota
Přístup k pozemku zpevněná komunikace nezpevněná komunikace

Přístup přes pozemky

parc. č. 252/18 AGRO & KOMBINÁT Dolní Žandov spol. s r.o., č. p. 218, 35493 Dolní Žandov

Celkový popis nemovité věci

Oceňované pozemky se nacházejí cca 200 - 1 100 m západně od okraje zastavěné části obce Dolní Žandov. Jedná se o soubor sousedících z převážné většiny zemědělských pozemků nepravidelných tvarů. V katastru nemovitostí jsou pozemky vedené jako orná půda, trvalý travní porost, ostatní plocha a lesní pozemek o výměře 120 249 m². Soubor pozemků je na západní straně ohraničené lesním porostem. Travnatý pozemek parc. č. 157/8 je ohraničený plotem sousedních vlastníků. Travnatý pozemek parc. č. 157/7 je na severní straně ohraničený ploty cizích vlastníků a na jihovýchodní straně listnatými porosty. Na pozemku parc. č. 245/4 se nachází částečně smíšený lesní porost (bříza, smrk) starý cca 90 let a částečně smíšený lesní porost (bříza, borovice, modřín) starý cca 25 let. Porost je prořídilý a z části vykácený. Na pozemku parc. č. 193/2 a části pozemku parc. č. 2063/1 se nacházejí doprovodné listnaté porosty. Ostatní pozemky jsou zemědělské a travnaté. Na pozemku parc. č. 252/17 se nachází dřevěný přístřešek. Pozemky jsou převážně svažité. V době oceňování byly pozemky udržované a využívány. K pozemkům je přístup po nezpevněné cestě, vedoucí přes sousední pozemek parc. č. 252/18, který je ve vlastnictví společnosti AGRO a Kombinát Dolní Žandov spol. s.r.o.

Přípojky IS jsou v dosahu do cca 100 m. Přípojky nebylo možné ověřit.

V územním plánu jsou pozemky vedené jako plocha zemědělská – orná půda, plocha zemědělská – trvalý travní porost, plocha lesní, plocha smíšeného nezastavěného území a plocha bydlení venkovské.

Pozemky se nacházejí v Přírodním parku Český les.

Součástí oceňované nemovité věci jsou porosty. Tyto skutečnosti jsou zohledněny v celkové ceně obvyklé.

Příslušenstvím oceňované nemovité věci je přístřešek. Tyto skutečnosti jsou zohledněny v celkové ceně obvyklé.

Věcná břemena nebyla zjištěna.

S nemovitou věcí je spojeno předkupní právo, s povinností k pozemku parc. č. 252/17 pro obec Dolní Žandov.

Ohledně nájmu pozemků bylo Exekutorským úřadem Klatovy sděleno, že nájemci Petr Jadlovní a společnost AGRIGM s.r.o. nereagovali na součinnost. Společnost AGRO a Kombinát spol. s.r.o. zaslala nájemní smlouvu, kterou soudní exekutor posoudil jako neplatnou. Pan Jindřich Janovský nemá na pozemky uzavřenou žádnou nájemní smlouvu.

Rizika

Rizika spojená s právním stavem nemovité věci:

NE Nemovitá věc je řádně zapsána v katastru nemovitostí

ANO Není zajištěn přístup k nemovité věci přímo z veřejné komunikace

Komentář: K pozemkům je přístup po nezpevněné cestě, vedoucí přes sousední pozemek parc. č. 252/18, který je ve vlastnictví společnosti AGRO a Kombinát Dolní Žandov spol. s.r.o.

Rizika spojená s umístěním nemovité věci:

NE Nemovitá věc není situována v záplavovém území

ANO Poloha nemovité věci v chráněném území

Komentář: Pozemky se nacházejí v Přírodním parku Český les.

Věcná břemena a obdobná zatížení:

ANO Předkupní právo

ANO Zástavní právo

ANO Exekuce

Komentář: Věcná břemena nebyla zjištěna.

S nemovitou věcí je spojeno předkupní právo, s povinností k pozemku parc. č. 252/17 pro obec Dolní Žandov.

Ostatní rizika:

NE Nemovitá věc není pronajímána

Komentář: Nájemní smlouvy nebyly zjištěny.

3.4. Stanovení kritérií výběru

Na základě popisu nemovité věci byla stanovena kritéria pro výběr srovnávacích nemovitých věcí jako koeficienty (mimo KRC a KUV) podobnosti v tomto zpracovaném znaleckém posudku viz 4.2.

Na základě vyhodnocení kritérií byly nalezeny v katastru nemovitostí 6 srovnatelné realizované transakce, jak jsou popsány v části 4.2

4. POSUDEK

4.1. Popis postupu při analýze dat

Použitý vybraný srovnávací vzorek dle námi stanovených kritérií byl podroben vyhodnocení v námi nadefinovaných parametrech primárně porovnávací metodou, v kterých byly subjektivně hodnoceny jednotlivé odlišnosti od oceňované nemovité věci. Při analýze dat se zohledňují jednotlivé odlišnosti přírážkou nebo srážkou s ohledem také na slabé a silné stránky oceňované nemovité věci.

Kritéria pro výběr srovnávacích nemovitých věcí byla stanovena následovně:

- typ pozemků: zemědělský a stavební pozemek
- lokalita: k.ú. Dolní Žandov, blízké okolí do cca 5 km

4.2. Ocenění

LV č. 539

1. Hodnota pozemků

1.1. Pozemky Dolní Žandov (okr. Cheb)

Porovnávací metoda

Přehled srovnatelných pozemků:

Název:	k.ú. Horní Žandov, realizovaný prodej ze dne 25.11.2022, V-6895/2022-402				
Popis:	Jedná se o realizovaný prodej zemědělských pozemků parc. č. 642/1 a parc. č. 642/9 v k.ú. Horní Žandov o výměře 223 639 m ² .				
Koeficienty:					
redukce pramene ceny -					1,05
velikost pozemku -					1,00
poloha pozemku -					1,00
dopravní dostupnost -					1,00
možnost zastavění poz. -					1,00
intenzita využití poz. -					1,00
vybavenost pozemku -					1,00
úvaha zpracovatele ocenění -					1,00
Cena	Výměra	Jednotková cena	Koeficient	Upravená JC.	
[Kč]	[m ²]	JC [Kč/m ²]	Kc	[Kč/m ²]	
4 472 780	223 639	20,00	1,05	21,00	

Název:	k.ú. Horní Žandov, realizovaný prodej ze dne 9.5.2022, V-2887/2022-402				
Popis:	Jedná se o realizovaný prodej zemědělského pozemku parc. č. 452/2 v k.ú. Horní Žandov o výměře 11 224 m ² .				
Koeficienty:					
redukce pramene ceny -					1,08
velikost pozemku -					1,00
poloha pozemku -					1,00
dopravní dostupnost -					1,00
možnost zastavění poz. -					1,00
intenzita využití poz. -					1,00

vybavenost pozemku -			1,00	
úvaha zpracovatele ocenění -			1,00	
Cena	Výměra	Jednotková cena	Koeficient	Upravená JC.
[Kč]	[m ²]	JC [Kč/m ²]	Kc	[Kč/m ²]
300 000	11 224	26,73	1,08	28,87

Název:	k.ú. Úbočí u Dolního Žandova, realizovaný prodej ze dne 12.1.2022, V-197/2022-402			
Popis:	Jedná se o realizovaný prodej zemědělského pozemku parc. č. 1103/4 v k.ú. Úbočí u Dolního Žandova o výměře 13 615 m ² .			
Koeficienty:				
redukce pramene ceny -			1,10	
velikost pozemku -			1,00	
poloha pozemku -			1,00	
dopravní dostupnost -			1,00	
možnost zastavění poz. -			1,00	
intenzita využití poz. -			1,00	
vybavenost pozemku -			1,00	
úvaha zpracovatele ocenění -			1,00	
Cena	Výměra	Jednotková cena	Koeficient	Upravená JC.
[Kč]	[m ²]	JC [Kč/m ²]	Kc	[Kč/m ²]
245 070	13 615	18,00	1,10	19,80

Minimální jednotková porovnávací cena	19,80 Kč/m ²
Průměrná jednotková porovnávací cena	23,22 Kč/m ²
Maximální jednotková porovnávací cena	28,87 Kč/m ²

Stanovení a zdůvodnění jednotkové ceny pozemků

Koeficient redukce pramene ceny zohledňuje případnou redukci pramene ceny. V případě použití sjednaných cen, které byly sjednány v delším časovém úseku, bude v tomto koeficientu vyjádřen vývoj obvyklé ceny v čase. Na základě časové řady bude příslušným indexem sjednaná cena promítnuta do současného období, v kterém je ocenění provedeno.

Koeficient možnost zastavění pozemku zohledňuje: možnost zastavění oceňovaných nemovitých věcí vzhledem k nemovitým věcem srovnávacím.

Koeficient velikosti pozemků zohledňuje: velikost oceňovaných nemovitých věcí vzhledem k nemovitým věcem srovnávacím.

Koeficient intenzity využití zohledňuje: intenzitu využití oceňovaných nemovitých věcí vzhledem k nemovitým věcem srovnávacím.

Koeficient polohy pozemku: zohledňuje polohu nemovitých věcí v rámci územního celku (velikost sídla, občanská vybavenost, dopravní obslužnost) vzhledem k nemovitým věcem srovnávacím.

Koeficient vybavenosti pozemku: zohledňuje vybavení a příslušenství oceňovaných nemovitých věcí vzhledem k nemovitým věcem srovnávacím.

Koeficient dopravní dostupnosti: zohledňuje dopravní dostupnost oceňovaných nemovitých věcí vzhledem k nemovitým věcem srovnávacím.

Koeficient úvahy zpracovatele zohledňuje prodejnost nemovité věci na současném realitním trhu.

Druh pozemku	Parcela č.	Výměra [m ²]	Jednotková cena [Kč/m ²]	Spoluvlastnický podíl	Celková cena pozemku [Kč]
orná půda	252/14	8 850	23,00	1 / 36	5 654
Obvyklá cena před korekcí ceny					5 654
Nižší obchodovatelnost minoritních spoluvlastnických podílů			* 0,60	=	3 392,40
Celková výměra pozemků		8 850	Hodnota pozemků celkem		3 392

LV č. 318

1. Hodnota pozemků

1.1. Pozemky Dolní Žandov (okr. Cheb)

Porovnávací metoda

Přehled srovnatelných pozemků:

Název:	k.ú. Horní Žandov, realizovaný prodej ze dne 25.11.2022, V-6895/2022-402				
Popis:	Jedná se o realizovaný prodej zemědělských pozemků parc. č. 642/1 a parc. č. 642/9 v k.ú. Horní Žandov o výměře 223 639 m ² .				
Koeficienty:					
redukce pramene ceny -					1,05
velikost pozemku -					1,00
poloha pozemku -					1,00
dopravní dostupnost -					1,00
možnost zastavění poz. -					1,00
intenzita využití poz. -					1,00
vybavenost pozemku -					1,00
úvaha zpracovatele ocenění -					1,00
Cena	Výměra	Jednotková cena	Koeficient	Upravená JC.	
[Kč]	[m ²]	JC [Kč/m ²]	Kc	[Kč/m ²]	
4 472 780	223 639	20,00	1,05	21,00	

Název:	k.ú. Horní Žandov, realizovaný prodej ze dne 9.5.2022, V-2887/2022-402				
Popis:	Jedná se o realizovaný prodej zemědělského pozemku parc. č. 452/2 v k.ú. Horní Žandov o výměře 11 224 m ² .				
Koeficienty:					
redukce pramene ceny -					1,08
velikost pozemku -					1,00
poloha pozemku -					1,00
dopravní dostupnost -					1,00
možnost zastavění poz. -					1,00
intenzita využití poz. -					1,00
vybavenost pozemku -					1,00
úvaha zpracovatele ocenění -					1,00
Cena	Výměra	Jednotková cena	Koeficient	Upravená JC.	
[Kč]	[m ²]	JC [Kč/m ²]	Kc	[Kč/m ²]	
300 000	11 224	26,73	1,08	28,87	

Název:	k.ú. Úbočí u Dolního Žandova, realizovaný prodej ze dne 12.1.2022, V-197/2022-402			
Popis:	Jedná se o realizovaný prodej zemědělského pozemku parc. č. 1103/4 v k.ú. Úbočí u Dolního Žandova o výměře 13 615 m ² .			
Koeficienty:				
redukce pramene ceny -			1,10	
velikost pozemku -			1,00	
poloha pozemku -			1,00	
dopravní dostupnost -			1,00	
možnost zastavění poz. -			1,00	
intenzita využití poz. -			1,00	
vybavenost pozemku -			1,00	
úvaha zpracovatele ocenění -			1,00	
Cena	Výměra	Jednotková cena	Koeficient	Upravená JC.
[Kč]	[m ²]	JC [Kč/m ²]	Kc	[Kč/m ²]
245 070	13 615	18,00	1,10	19,80

Minimální jednotková porovnávací cena	19,80 Kč/m ²
Průměrná jednotková porovnávací cena	23,22 Kč/m ²
Maximální jednotková porovnávací cena	28,87 Kč/m ²

Stanovení a zdůvodnění jednotkové ceny pozemků

Koeficient redukce pramene ceny zohledňuje případnou redukci pramene ceny. V případě použití sjednaných cen, které byly sjednány v delším časovém úseku, bude v tomto koeficientu vyjádřen vývoj obvyklé ceny v čase. Na základě časové řady bude příslušným indexem sjednaná cena promítnuta do současného období, v kterém je ocenění provedeno.

Koeficient možnost zastavění pozemku zohledňuje: možnost zastavění oceňovaných nemovitých věcí vzhledem k nemovitým věcem srovnávacím.

Koeficient velikosti pozemků zohledňuje: velikost oceňovaných nemovitých věcí vzhledem k nemovitým věcem srovnávacím.

Koeficient intenzity využití zohledňuje: intenzitu využití oceňovaných nemovitých věcí vzhledem k nemovitým věcem srovnávacím.

Koeficient polohy pozemku: zohledňuje polohu nemovitých věcí v rámci územního celku (velikost sídla, občanská vybavenost, dopravní obslužnost) vzhledem k nemovitým věcem srovnávacím.

Koeficient vybavenosti pozemku: zohledňuje vybavení a příslušenství oceňovaných nemovitých věcí vzhledem k nemovitým věcem srovnávacím.

Koeficient dopravní dostupnosti: zohledňuje dopravní dostupnost oceňovaných nemovitých věcí vzhledem k nemovitým věcem srovnávacím.

Koeficient úvahy zpracovatele zohledňuje prodejnost nemovité věci na současném realitním trhu.

Druh pozemku	Parcela č.	Výměra [m ²]	Jednotková cena [Kč/m ²]	Spoluvlastnický podíl	Celková cena pozemku [Kč]
ostatní plocha	193/2	5 195	23,00	1 / 36	3 319
lesní pozemek	245/4	5 306	23,00	1 / 36	3 390
orná půda	252/15	59 388	23,00	1 / 36	37 942
orná půda	252/16	17 952	23,00	1 / 36	11 469
orná půda	252/17	20 025	23,00	1 / 36	12 794
ostatní plocha	2063/1	315	23,00	1 / 36	201
Obvyklá cena před korekcí ceny					69 115
Nižší obchodovatelnost minoritních spoluvlastnických podílů			* 0,60	=	41 469,00
Celková výměra pozemků		108 181	Hodnota pozemků celkem		41 469

1.2. Pozemky Dolní Žandov (okr. Cheb)

Porovnávací metoda

Přehled srovnatelných pozemků:

Název:	k.ú. Dolní Žandov, realizovaný prodej ze dne 9.8.2022, V-4908/2022-402				
Popis:	Jedná se o realizovaný prodej stavebního pozemku parc. č. 1635/1 v k.ú. Dolní Žandov o výměře 582 m ² .				
Koeficienty:					
redukce pramene ceny -					1,05
velikost pozemku -					0,85
poloha pozemku -					1,00
dopravní dostupnost -					1,00
možnost zastavění poz. -					0,90
intenzita využití poz. -					1,00
vybavenost pozemku -					0,87
úvaha zpracovatele ocenění -					1,00
Cena [Kč]	Výměra [m ²]	Jednotková cena JC [Kč/m²]	Koeficient Kc	Upravená JC. [Kč/m ²]	
590 000	582	1 013,75	0,70	709,63	

Název:	k.ú. Dolní Žandov, realizovaný prodej ze dne 7.7.2022, V-4212/2022-402				
Popis:	Jedná se o realizovaný prodej stavebního pozemku parc. č. 1553 v k.ú. Dolní Žandov o výměře 1 200 m ² .				
Koeficienty:					
redukce pramene ceny -					1,05
velikost pozemku -					0,90
poloha pozemku -					1,00
dopravní dostupnost -					1,00
možnost zastavění poz. -					0,90
intenzita využití poz. -					1,00
vybavenost pozemku -					0,90
úvaha zpracovatele ocenění -					1,00
Cena [Kč]	Výměra [m ²]	Jednotková cena JC [Kč/m²]	Koeficient Kc	Upravená JC. [Kč/m ²]	
1 380 000	1 200	1 150,00	0,77	885,50	

Název:	k.ú. Stará Voda u Mariánských Lázní, realizovaný prodej ze dne 9.12.2022, V-7167/2022-402			
Popis:	Jedná se o realizovaný prodej stavebního pozemku parc. č. 1759/19 v k.ú. Stará Voda u Mariánských Lázní o výměře 999 m ² .			
Koeficienty:				
redukce pramene ceny -			1,05	
velikost pozemku -			0,90	
poloha pozemku -			1,00	
dopravní dostupnost -			1,00	
možnost zastavění poz. -			0,90	
intenzita využití poz. -			1,00	
vybavenost pozemku -			1,00	
úvaha zpracovatele ocenění -			1,00	
Cena	Výměra	Jednotková cena	Koeficient	Upravená JC.
[Kč]	[m ²]	JC [Kč/m ²]	Kc	[Kč/m ²]
512 000	999	512,51	0,85	435,63

Minimální jednotková porovnávací cena	435,63 Kč/m ²
Průměrná jednotková porovnávací cena	676,92 Kč/m ²
Maximální jednotková porovnávací cena	885,50 Kč/m ²

Stanovení a zdůvodnění jednotkové ceny pozemků

Koeficient redukce pramene ceny zohledňuje případnou redukci pramene ceny. V případě použití sjednaných cen, které byly sjednány v delším časovém úseku, bude v tomto koeficientu vyjádřen vývoj obvyklé ceny v čase. Na základě časové řady bude příslušným indexem sjednaná cena promítnuta do současného období, v kterém je ocenění provedeno.

Koeficient možnost zastavění pozemku zohledňuje: možnost zastavění oceňovaných nemovitých věcí vzhledem k nemovitým věcem srovnávacím.

Koeficient velikosti pozemků zohledňuje: velikost oceňovaných nemovitých věcí vzhledem k nemovitým věcem srovnávacím.

Koeficient intenzity využití zohledňuje: intenzitu využití oceňovaných nemovitých věcí vzhledem k nemovitým věcem srovnávacím.

Koeficient polohy pozemku: zohledňuje polohu nemovitých věcí v rámci územního celku (velikost sídla, občanská vybavenost, dopravní obslužnost) vzhledem k nemovitým věcem srovnávacím.

Koeficient vybavenosti pozemku: zohledňuje vybavení a příslušenství oceňovaných nemovitých věcí vzhledem k nemovitým věcem srovnávacím.

Koeficient dopravní dostupnosti: zohledňuje dopravní dostupnost oceňovaných nemovitých věcí vzhledem k nemovitým věcem srovnávacím.

Koeficient úvahy zpracovatele zohledňuje prodejnost nemovité věci na současném realitním trhu.

Druh pozemku	Parcela č.	Výměra [m ²]	Jednotková cena [Kč/m ²]	Spoluvlastnický podíl	Celková cena pozemku [Kč]
orná půda	157/7	2 504	677,00	1 / 36	47 089
trvalý travní porost	157/8	714	677,00	1 / 36	13 427
Obvyklá cena před korekcí ceny					60 516
Nižší obchodovatelnost minoritních spoluvlastnických podílů			* 0,60	=	36 309,60
Přístup k pozemkům			* 0,90	=	32 678,64
Celková výměra pozemků		3 218	Hodnota pozemků celkem		32 679

Postup výpočtu

Získaná data se vyhodnocují primárně metodou porovnávací, výjimečně dle specifikace nebo charakteru nemovité věci lze použít i jiné metody např. výnosovou v takovém případě je volba metody v posudku řádně odůvodněna, proč došlo k tomu postupu.

Ocenění je provedeno „cenou obvyklou“ ve smyslu definice uvedené §2, odst. 1 až 9 zákona č. 151/1997 Sb., o oceňování majetku a o změně některých zákonů (zákon o oceňování majetku), ve znění pozdějších předpisů:

1) Pokud tento zákon nestanoví jiný způsob oceňování, oceňují se majetek a služba obvyklou cenou.

(2) Obvyklou cenou se pro účely tohoto zákona rozumí cena, která by byla dosažena při prodeji stejného, popřípadě obdobného majetku nebo při poskytování stejné nebo obdobné služby v obvyklém obchodním styku v tuzemsku ke dni ocenění. Přitom se zvažují všechny okolnosti, které mají na cenu vliv, avšak do její výše se nepromítají vlivy mimořádných okolností trhu, osobních poměrů prodávajícího nebo kupujícího ani vliv zvláštní obliby. Mimořádnými okolnostmi trhu se rozumí například stav tísně prodávajícího nebo kupujícího, důsledky přírodních či jiných kalami. Osobními poměry se rozumí zejména vztahy majetkové, rodinné nebo jiné osobní vztahy mezi prodávajícím a kupujícím. Zvláštní oblibou se rozumí zvláštní hodnota přikládaná majetku nebo službě vyplývající z osobního vztahu k nim. Obvyklá cena vyjadřuje hodnotu majetku nebo služby a určí se ze sjednaných cen porovnáním.

(3) V odůvodněných případech, kdy nelze obvyklou cenu určit, oceňuje se majetek a služba tržní hodnotou, pokud zvláštní právní předpis nestanoví jinak. Přitom se zvažují všechny okolnosti, které mají na tržní hodnotu vliv. Důvody pro neurčení obvyklé ceny musejí být v ocenění uvedeny.

(4) Tržní hodnotou se pro účely tohoto zákona rozumí odhadovaná částka, za kterou by měly být majetek nebo služba směněny ke dni ocenění mezi ochotným kupujícím a ochotným prodávajícím, a to v obchodním styku uskutečněném v souladu s principem tržního odstupu, po náležitém marketingu, kdy každá ze stran jednala informovaně, uvážlivě a nikoli v tísně. Principem tržního odstupu se pro účely tohoto zákona rozumí, že účastníci směny jsou osobami, které mezi sebou nemají žádný zvláštní vzájemný vztah a jednájí vzájemně nezávisle.

(5) Určení obvyklé ceny a tržní hodnoty a postup při tomto určení musejí být z ocenění zřejmé, jejich použití, včetně použitých údajů, musí být odůvodněno a odpovídat druhu předmětu ocenění, účelu ocenění a dostupnosti objektivních dat využitelných pro ocenění. Podrobnosti k určení obvyklé ceny a tržní hodnoty stanoví vyhláška.

(6) Mimořádnou cenou se rozumí cena, do jejíž výše se promítly mimořádné okolnosti trhu, osobní poměry prodávajícího nebo kupujícího nebo vliv zvláštní obliby.

(7) Cena určená podle tohoto zákona jinak než obvyklá cena, mimořádná cena nebo tržní hodnota, je cena zjištěná.

(8) Službou je poskytování činností nebo hmotně zachytitelných výsledků činností.

(9) Jiným způsobem oceňování stanoveným tímto zákonem nebo na jeho základě je

a) nákladový způsob, který vychází z nákladů, které by bylo nutno vynaložit na pořízení předmětu ocenění v místě ocenění a podle jeho stavu ke dni ocenění,

b) výnosový způsob, který vychází z výnosu z předmětu ocenění skutečně dosahovaného nebo z výnosu, který lze z předmětu ocenění za daných podmínek obvykle získat, a z kapitalizace tohoto výnosu (úrokové míry),

c) porovnávací způsob, který vychází z porovnání předmětu ocenění se stejným nebo obdobným předmětem a cenou sjednanou při jeho prodeji; je jím též ocenění věci odvozením z ceny jiné funkčně související věci,

d) oceňování podle jmenovité hodnoty, které vychází z částky, na kterou předmět ocenění zní nebo která je jinak zřejmá,

e) oceňování podle účetní hodnoty, které vychází ze způsobů oceňování stanovených na základě předpisů o účetnictví,

f) oceňování podle kurzové hodnoty, které vychází z ceny předmětu ocenění zaznamenané ve stanoveném období na trhu,

g) oceňování sjednanou cenou, kterou je cena předmětu ocenění sjednaná při jeho prodeji, popřípadě cena odvozená ze sjednaných cen.

Obvyklá cena se stanoví porovnávací metodou na základě přímého porovnání, a to na základě přepočtu přes cenu nebo užitnou plochu zpravidla min. tří (jsou-li k dispozici) obdobných nemovitých věcí. Porovnání je provedeno na základě subjektivního vyhodnocení shodných parametrů porovnávaných nemovitých věcí, které se o jednotlivého typu nemovité věci mohou lišit. Tyto parametry nazýváme koeficienty podobnosti. V každém z koeficientů se hodnotí kladné i záporné stránky, které jsou poté vyjádřeny číselně.

V případě, že oceňovaná nemovitá věc je zasažena riziky majícím vliv na obvyklou cenu (přístup, povodeň atd.), lze výše uvedenou výslednou obvyklou cenu upravit srážkou v příslušené velikosti.

Problematika spoluvlastnických podílů

V případě, že předmětem ocenění je spoluvlastnický podíl, tak se aplikuje srážkový koeficient nižší obchodovatelnosti nemovité věci, není-li ve znaleckém úkolu (zadavatelem posudku) určeno jinak. Metodický postup oceňování spoluvlastnických podílů je uveden níže.

Metodicky se pro stanovení ceny obvyklé vychází ze vzorků podobných nemovitých věcí nabízených k prodeji (nebo již zrealizovaných prodejů), obecně tedy z aktuální tržní ceny

porovnatelných nemovitých věcí, avšak nemovitých věcí nabízených či již prodaných jako celek. Ačkoliv stav, kdy se nemovitě věci nachází ve spoluvlastnictví více osob, není nijak neobvyklý, tak vesměs se jednotlivé spoluvlastnické podíly na nemovitých věcech, až na vzácné výjimky, veřejně neobchodují, neboť na realitním trhu je takřka mizivá poptávka po takovýchto částech nemovitých věcí. Tato faktická neexistence trhu se spoluvlastnickými podíly na nemovitých věcech je přímým důsledkem nízké obchodovatelnosti spoluvlastnických podílů na nemovitých věcech. Skutečnost, že v podstatě nejsou k dispozici vzorky porovnatelných spoluvlastnických podílů na nemovitých věcech, nýbrž pouze srovnatelné obchodované nemovitě věci jakožto celky, musí být jako taková rovněž zohledněna při ocenění spoluvlastnického podílu na nemovitě věci, kdy se tak děje prostřednictvím užití koeficientu nižší obchodovatelnosti spoluvlastnických podílů.

Vedle výše zmíněného problematického aspektu při obchodování se spoluvlastnickým podílem na nemovitých věcech spočívajícím v někdy až absentujícím trhu se spoluvlastnickými podíly na nemovitých věcech je rovněž nutné zmínit, že situace, kdy předmětem obchodní transakce není celá nemovitá věc, nýbrž pouze spoluvlastnický podíl, představuje pro případného zájemce o koupi nemovitě věci značný zdroj potenciačních potíží, a to z toho důvodu, že se po nabytí daného spoluvlastnického podílu nestane výlučným vlastníkem nemovitě věci, tedy nebude oprávněn rozhodovat o osudu dotyčné nemovitě věci zcela libovolně dle vlastního úsudku ani s ní takto nakládat, nýbrž bude do budoucna nucen vždy nějakým způsobem kooperovat s ostatními spoluvlastníky.

Tyto nepříjemnosti, které jsou spojené s koupí pouze spoluvlastnického podílu na nemovitě věci, se následně odrážejí v zájmu potenciačních kupujících při nabídce spoluvlastnických podílů k prodeji, který je obecně nižší v porovnání se situací, kdy je nabízena celá nemovitá věc, v důsledku čehož je rovněž i dosahovaná prodejní cena spoluvlastnického podílu nižší, než by napovídala velikost konkrétního spoluvlastnického podílu – tedy například u spoluvlastnického podílu o velikosti 1/2 je jeho prodejní cena nižší než polovina celé nemovitě věci, u velikosti 1/3 je jeho prodejní cena nižší než třetina celé nemovitě věci atp. Nejinak je tomu i v případě prodeje spoluvlastnického podílu v exekučním řízení formou veřejné dražby, naopak skutečnost je taková, že v tomto případě jsou výše zmíněné problematické charakteristiky spoluvlastnického podílu kupujícími vnímány dokonce ještě intenzivněji, neboť se s ostatními spoluvlastníky zpravidla neznají a riziko případných budoucích neshod mezi nimi je tím pádem ještě akcentováno.

Tato snížená obchodovatelnost musí být při oceňování samotného spoluvlastnického podílu na nemovitě věci samozřejmě zohledněna a tato komplikace musí být promítnuta do zjištěné obvyklé ceny spoluvlastnického podílu, jak ostatně vyplývá i z dikce ustanovení § 2 odst. 2 zákona č. 151/1997 Sb., o oceňování majetku: „*Obvyklou cenou se pro účely tohoto zákona rozumí cena, která by byla dosažena při prodejích stejného, popřípadě obdobného majetku nebo při poskytování stejné nebo obdobné služby v obvyklém obchodním styku v tuzemsku ke dni ocenění. Přitom se zvažují všechny okolnosti, které mají na cenu vliv, avšak do její výše se nepromítají vlivy mimořádných okolností trhu, osobních poměrů prodávajícího nebo kupujícího ani vliv zvláštní obliby. Mimořádnými okolnostmi trhu se rozumějí například stav tísně prodávajícího nebo kupujícího, důsledky přírodních či jiných kalamit. Osobními poměry se rozumějí zejména vztahy majetkové, rodinné nebo jiné osobní vztahy mezi prodávajícím a kupujícím. Zvláštní oblibou se rozumí zvláštní hodnota přikládána majetku nebo službě vyplývající z osobního vztahu k nim. Obvyklá cena vyjadřuje hodnotu majetku nebo služby a určí se ze sjednaných cen porovnáním.*“

S ohledem k výše nastíněné obecně obtížné obchodovatelnosti spoluvlastnických podílů je tedy nutné stanovit obvyklou cenu pouhého spoluvlastnického podílu na nemovitě věci nižší, než by odpovídalo mechanickému matematickému vyjádření hodnoty podílu z celku. Nelze tudíž výslednou cenu stanovit pouze jako součin velikosti spoluvlastnického podílu s cenou celku. Je

proto nutné nejen zjištěnou obvyklou cenu celku před korekcí ceny vynásobit spoluvlastnickým podílem, nýbrž ještě cenu dále ponížít, a to koeficientem nižší obchodovatelnosti spoluvlastnických podílů.

Jedná se o základní referenční model a jeho aplikaci na vybraný soubor dat. V případě, že v ojedinělých případech nelze postupovat dle výše uvedeného, lze zvolit postup jiný, nicméně ten musí být ve znaleckém posudku podrobně vysvětlen a popsán, jak je již uvedeno výše.

4.3. Výsledky analýzy dat

LV č. 539

1. Hodnota pozemků

1.1. Pozemky Dolní Žandov (okr. Cheb)

3 392,- Kč

LV č. 539 - Obvyklá cena

3 300 Kč

slovy: Třítisícetřista Kč

LV č. 318

1. Hodnota pozemků

1.1. Pozemky Dolní Žandov (okr. Cheb)

41 469,- Kč

1.2. Pozemky Dolní Žandov (okr. Cheb)

32 679,- Kč

Hodnota pozemků - celkem:

74 148,- Kč

LV č. 318 - Obvyklá cena

75 000 Kč

slovy: Sedmdesátpěttisíc Kč

Hodnota pozemku

77 540 Kč

Slabé stránky

- přístup k pozemkům.

Obvyklá cena

78 300 Kč

slovy: Sedmdesátosmtisíctřista Kč

Komentář ke stanovení výsledné ceny

Při zjištění ceny obvyklé klademe důraz na srovnání nemovitých věcí ze sjednaných cen (realizovaných prodejů) v daném místě a čase se skutečnostmi zjištěnými při místním šetření. Při stanovení porovnávací hodnoty jsme vycházeli z údajů uvedených v katastru nemovitostí. V databázi jsme našli srovnatelné porovnávací nemovité věci, z nichž jsme vybrali ty, které nejvíce odpovídaly oceňované nemovité věci zejména co do lokality, velikosti, stáří a celkového stavu; tyto porovnávací nemovité věci byly následně použity pro výpočet obvyklé ceny. Určení obvyklé ceny nemá za cíl zjištění obecné či jinak stanovené ceny nemovité věci. Námi stanovená obvyklá cena slouží jako podklad pro stanovení nejnižšího podání pro dražbu. To, jakou má nemovitá věc skutečně hodnotu, za níž může být v daném místě a čase prodána, se ukáže teprve v dražbě.

V souladu s výše uvedeným byl proveden výpočet porovnávací hodnoty, který je uveden v odstavci 4.2.

5. ODŮVODNĚNÍ

5.1. Interpretace výsledků analýzy

Na základě výsledků analýzy, které jsou objektivním výstupem aplikace zvolené metody v kombinaci se shromážděnými a zpracovanými daty, zpravidla není možné ještě zodpovědět znaleckou otázku v závislosti na charakteru a specifik oceňované nemovité věci. Znalec interpretuje výsledky analýzy dat. V této interpretaci pak již znalec promítá své vlastní zkušenosti a vnáší do znaleckého posudku subjektivní prvek s odkazem, jak je např. popsáno v Advokátním bulletinu 11/2020.

Na základě provedeného porovnání s odkazem na soubor dat obsažený výše v odstavci porovnávací metoda s ohledem na vyhodnocení slabých a silných stránek, viz odst. 4.3. oceňované nemovité věci, a také s ohledem na případná rizika stanovujeme obvyklou cenu nemovité věci v níže uvedené objektivní zaokrouhlené výši.

5.2. Kontrola postupu

Byla provedena kontrola postupu podle § 52 písm. a) až e).

a) vybere zdroj dat	byla provedena
b) sebere nebo vytvoří data	byla provedena
c) zpracuje data	byla provedena
d) provede analýzu dat a zformuluje její výsledky	byla provedena
e) interpretuje výsledky analýzy dat	byla provedena
f) zkontroluje svůj postup podle písmen a) až e)	byla provedena
g) zformuluje závěr	byla provedena

6. ZÁVĚR

6.1. Citace zadané odborné otázky a odpověď

Otázka

Znaleckým úkolem bylo provést ocenění cenou obvyklou ideálního spoluvlastnického podílu o velikosti 1/36 (jedna třiceti šestina):

- na pozemku parc. č. 252/14 (orná půda) v kat. území Dolní Žandov, obec Dolní Žandov, okres Cheb, zapsáno na LV 539,

- na pozemku parc. č. 157/7 (orná půda), parc. č. 157/8 (trvalý travní porost), parc. č. 193/2 (ostatní plocha), parc. č. 245/4 (lesní pozemek), parc. č. 252/15 (orná půda), parc. č. 252/16 (orná půda), parc. č. 252/17 (orná půda) a parc. č. 2063/1 (ostatní plocha) v kat. území Dolní Žandov, obec Dolní Žandov, okres Cheb, zapsáno na LV 318.

Odpověď

Na základě výše zjištěných skutečností dle námi vybraných zdrojových dat a provedené analýze stanovujeme cenu obvyklou dle rozpisu jednotlivých požadovaných částí dle usnesení soudního exekutora:

I. Nemovitá věc, které se výkon týká:

- ideálního spoluvlastnického podílu o velikosti 1/36 (jedna třiceti šestina):

A) na pozemku parc. č. 252/14 (orná půda) v kat. území Dolní Žandov, obec Dolní Žandov, okres Cheb, zapsáno na LV 539,

B) na pozemku parc. č. 157/7 (orná půda), parc. č. 157/8 (trvalý travní porost), parc. č. 193/2 (ostatní plocha), parc. č. 245/4 (lesní pozemek), parc. č. 252/15 (orná půda), parc. č. 252/16 (orná půda), parc. č. 252/17 (orná půda) a parc. č. 2063/1 (ostatní plocha) v kat. území Dolní Žandov, obec Dolní Žandov, okres Cheb, zapsáno na LV 318.

II. Příslušenství nemovité věci, které se výkon týká:

A) nezjištěno,

B) přístřešek.

III. Výsledná cena nemovité věci (I.) a jejího příslušenství (II.), které se výkon týká:

A) v objektivní zaokrouhlené výši **3.300,- Kč**,

B) v objektivní zaokrouhlené výši **75.000,- Kč**.

IV. Známá věcná břemena, výměnky a nájemní, pachtovní či předkupní práva, která prodejem v dražbě nezaniknou:

A, B) nezjištěny.

Obvyklá cena

78 300 Kč

slovy: Sedmdesátosmtisícetřista Kč

6.2. Podmínky správnosti závěru, případně skutečnosti snižující jeho přesnost

Nebyly zjištěny.

SEZNAM PŘÍLOH

	počet stran A4 v příloze:
Výpis z katastru nemovitostí pro LV č. 318	7
Výpis z katastru nemovitostí pro LV č. 539	10
Snímek katastrální mapy	3
Ortofotomapa	2
Mapa oblasti	1
Fotodokumentace nemovité věci	1

Doplňující informace

Odměna byla sjednána v souladu s vyhláškou č. 504/2020 Sb.

Osoby podílející se na zpracování znaleckého posudku:

JUDr. Mgr. Marcel Petrásek, M.B.A., LL.M.

Ing. Jiří Roub

Ing. Lukáš Hofbauer

Jakub Chrástecký

Označení osoby, která je povinna na žádost orgánu veřejné moci osobně stvrdit nebo doplnit znalecký posudek nebo blíže vysvětlit jeho obsah, pokud znalecký posudek zpracovala znalecká kancelář (§ 28 zákona č. 254/2019 Sb. o znalcích, znaleckých kancelářích a znaleckých ústavech):

JUDr. Mgr. Marcel Petrásek, M.B.A., LL.M.

Ing. Jiří Roub

Konzultant nebyl přibrán.

ZNALECKÁ DOLOŽKA

Posudek podává Znalecká společnost s.r.o., se sídlem v Praha 1 - Nové Město, Palackého 715/15, PSČ 110 00, IČ 29042054, zapsaná MSpr ČR č.j. 165/2010-OD-ZN podle ust. § 21 odst. 3 zák. č. 36/1967 Sb. a § 6 odst. 1 vyhl. Č. 37/1967 Sb., ve znění pozdějších předpisů, do prvního oddílu seznamu ústavů kvalifikovaných pro znaleckou činnost, a to pro znalecké posudky v oboru ekonomika s rozsahem znaleckého oprávnění pro ceny a odhady nemovitostí.

Znalecký posudek je zapsán v evidenci posudků pod pořadovým číslem 058602/2023.

V Praze 29.11.2023



OTISK ZNALECKÉ PEČETI

Znalecká společnost s.r.o.
Palackého 715/15
110 00 Praha 1 - Nové Město



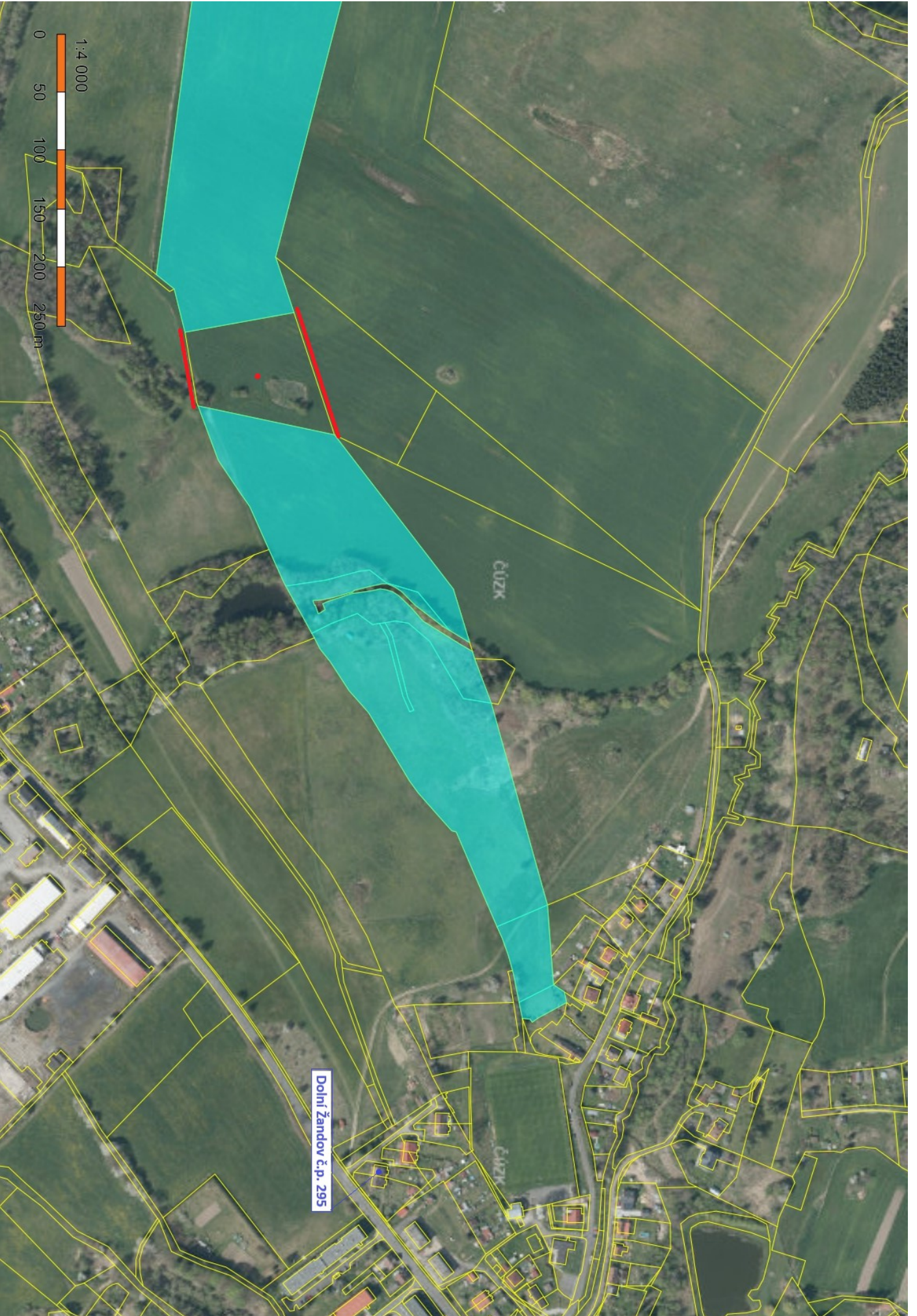



CUZK

CUZK

CUZK

